



Samsung

New PC Studio

Tartalom

01 A Samsung New PC Studio bemutatása	
1.1. Rendszerkövetelmények	4
1.2. Telepítési útmutató	5
02 Konfigurálás	
2.1. Főképernyő	6
2.2. Alapképernyő és alkalmazások	7
03 Rövid bevezető útmutató	
3.1. Rövid bevezető útmutató	9
04 Alapvető tudnivalók	
4.1. Fájlok kezelése	10
4.2. Sajátgép	12
4.3. Csatlakoztatott készülék	13
4.4. Készülék keresése	13
4.5. Indító – Eszközök	14
4.6. Indító – Képernyő-navigátor	16
4.7. Indító – Felhasználói képernyő	17
4.8. Indító – Frissítés	18
4.9. Indító – Eszközfrissítés	19
4.10. Indító – Értesítés	21
4.11. Indító – Beállítások	22
4.12. Indító – Csatlakozás az internethez	23

Tartalom

05	Az alkalmazás bemutatása	
5.1.	Teendők	25
5.2.	Telefonkönyv	27
5.3.	Emlékeztető.....	31
5.4.	Ütemező	33
5.5.	D-Day	36
5.6.	Zenelejátszó	38
5.7.	Zenelejátszó > Zenelejátszási lista	40
5.8.	Videolejátszó	42
5.9.	Videolejátszó > Videolejátszási lista	44
5.10.	Képnézegető	45
5.11.	Lemez bemásolása	46
5.12.	Lemez írása	48
5.13.	Internetkapcsolódás	50
5.14.	SIM-telefonkönyv	52
5.15.	Videoátalakító	53
5.16.	Üzenetkezelő	55
5.17.	SMS-küldő	57
5.18.	MMS-küldő	58
5.19.	E-mail szinkronizálása.....	60
5.20.	Médiakezelő	62
5.21.	Médiakezelő > Fényképszerkesztő.....	77
5.22.	Médiakezelő > Diakészítő	79
5.23.	Médiakezelő > Videoszerkesztő	81
5.24.	Órarend	84
5.25.	Hangjegyzet.....	86
5.26.	Biztonsági mentés és visszaállítás.....	87
5.27.	Mobiltelefon-alkalmazások telepítése és eltávolítása.....	89
5.28.	Connected Home lejátszó.....	91

01 A Samsung New PC Studio bemutatása

1.1. Rendszerkövetelmények

- ▶ Operációs rendszer: Windows 2000 termékcsalád, XP termékcsalád, Vista termékcsalád
 - ▶ Processzor: 600 MHz-es Pentium vagy gyorsabb
 - ▶ Memória: 512 MB vagy több
 - ▶ Merevlemez: Legalább 200 MB szabad lemezterület
 - ▶ USB-port vagy Bluetooth-eszköz
 - ▶ Microsoft DirectX 9.0 vagy újabb
-
- ▶ A Bluetooth-csatlakozás lehetővé tételéhez telepítse az alábbi szoftverek egyikét:
 - Microsoft illesztőprogram: Windows XP 2. vagy újabb szervizcsomaggal
 - WIDCOMM illesztőprogram: v. 1.4.2.10 SP5 vagy újabb
 - BlueSoleil illesztőprogram: v. 1.6.0 vagy újabb
 - Toshiba illesztőprogram: v. 3.0 vagy újabb
-
- ▶ A bővített szolgáltatások használata érdekében győződjön meg arról, hogy az alábbi szoftverek telepítve vannak:
 - Microsoft Outlook 2002 vagy újabb
 - Internet Explorer 5.0 vagy újabb
 - Windows Media Player 11 (vagy újabb)

Megjegyzés: Az alkalmazás telepítéséhez rendszergazdai jogosultság szükséges.

01 A Samsung New PC Studio bemutatása

1.2. Telepítési útmutató

- 1) A New PC Studio telepítési alkalmazása automatikusan elindul a New PC Studio CD-lemez behelyezésekor.
- 2) Válassza ki a kívánt nyelvet, majd kattintson a Telepítés gombra.
- 3) Válassza ki a telepítő alkalmazás következő lépését, vagy csatlakoztassa a mobiltelefont a számítógéphez.
- 4) A telepítés befejezése után kattintson duplán az asztalon létrehozott New PC Studio ikonra.

02 Konfigurálás

2.1. Főképernyő

A Samsung New PC Studio főképernyője az alábbi módon néz ki:

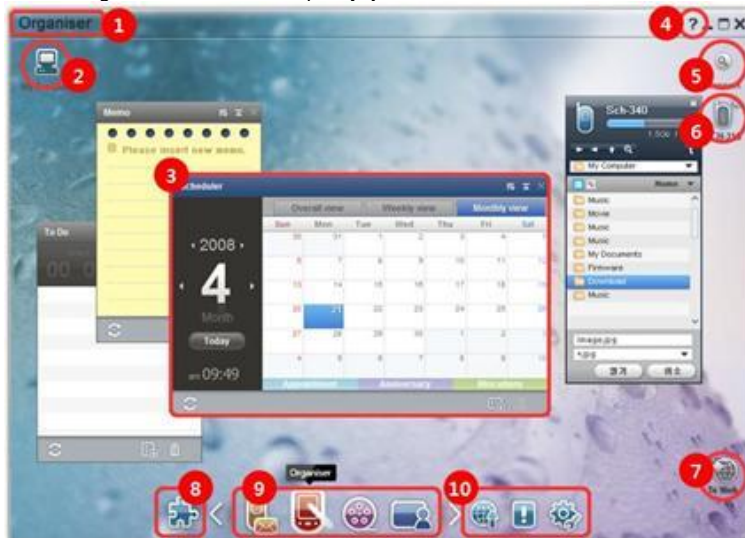

- ① Képernyő neve
- ② Sajátgép
- ③ Alkalmazás
- ④ Súgó
- ⑤ Készülék keresése
- ⑥ Csatlakoztatott készülék
- ⑦ Indító – Csatlakozás az internethez
- ⑧ Indító – Eszközök
- ⑨ Indító – Képernyő-navigátor
- ⑩ Indító – Frissítés/értesítés/beállítások

02 Konfigurálás

2.2. Alapképernyő és alkalmazások

Ebben a szakaszban a Samsung New PC Studio Alapképernyő, valamint a megfelelő képernyőkön található alkalmazások bemutatása olvasható.

Kommunikátor képernyő

Ezen a képernyőn a kommunikációval kapcsolatos funkciók érhetők el, többek között a Telefonkönyv.

► Alkalmazások

- **Telefonkönyv:** A Telefonkönyvben lehetőség van névjegyek és csoportok hozzáadására, módosítására és törlésére, valamint a Samsung New PC Studio alkalmazásban mentett névjegyek szinkronizálására a telefontal és fordítva.
- **SIM-telefonkönyv:** A SIM-telefonkönyv használata lehetővé teszi a SIM-kártyán tárolt névjegyek valós idejű hozzáadását, szerkesztését és törlését.
- **Internetkapcsolódás:** Az Internetkapcsolódás használatával az internethez vagy egy vállalati kommunikációs hálózathoz lehet csatlakozni egy modem, például egy mobiltelefon segítségével.
- **Üzenetkezelő:** Az Üzenetkezelő szolgáltatás lehetővé teszi a szöveges (SMS) és a multimédiás (MMS) üzenetek mobiltelefonról történő importálását és számítógépes kezelését.
- **SMS küldése:** A csatlakoztatott mobiltelefonra küldi a számítógépen megírt szöveges üzenetet.
- **MMS küldése:** A csatlakoztatott mobiltelefonra küldi a számítógépen megírt multimédiás üzenetet.
- **E-mail szinkronizálása:** Az E-mail szinkronizálás funkció lehetővé teszi a számítógéphez és az Outlook alkalmazáshoz csatlakoztatott mobiltelefon e-mail üzenetmappájának szinkronizálását.

Szervező képernyő

Ezen a képernyőn a személyes időbeosztással kapcsolatos funkciók érhetők el, többek között az Ütemező.

► Alkalmazások

- **Ütemező:** Az Ütemező lehetővé teszi az ütemezések hozzáadását, módosítását és törlését, valamint azok szinkronizálását a Samsung New PC Studio és a mobiltelefon között.
- **Emlékeztető:** Az Emlékeztető alkalmazásban lehetőség van emlékeztetők hozzáadására, módosítására és törlésére, valamint a Samsung New PC Studio alkalmazásban mentett emlékeztetők szinkronizálására a telefontal és fordítva.
- **Tennivaló:** A Teendők alkalmazásban lehetőség van tervezett feladatok hozzáadására, módosítására és törlésére, valamint a New PC Studio alkalmazásban mentett feladatok szinkronizálására a telefontal és fordítva.
- **D-Day:** A D-Day alkalmazásban D-napokat lehet hozzáadni, módosítani és törölni.
- **Órarend:** Az Órarend szolgáltatás lehetővé teszi az órarend tartalmának valós idejű hozzáadását, szerkesztését és törlését a mobiltelefonon.
- **Hangjegyzet:** A Hangjegyzet szolgáltatás lehetővé teszi fájlok mobiltelefonról számítógépre történő importálását, valamint a fájlok kezelését és lejátszását az New PC Studio alkalmazásban.

Médiakezelő képernyő

A szolgáltatás lehetővé teszi a médiafájlok kezelését és lejátszását.

※ Az Eszközök használata a Médiakezelőre korlátozott.

► Alkalmazások

- **Zenekezelő:** A szolgáltatás lehetővé teszi a zenefájlok számítógépes kezelését, tárolását, megosztását és lejátszását, valamint segítségével a fájlok Samsung mobiltelefonra és MP3-lejátszóra importálhatók/exportálhatók.
- **Fényképkezelő:** A Fényképkezelő segítségével a felhasználók kezelhetik, tárolhatják, megoszthatják, megjeleníthetik és szerkeszthetik a számítógépen tárolt fénykép-fájlokat, illetve exportálhatják azokat Samsung mobiltelefonjukra és importálhatják onnan.
- **Videokezelő:** A Videokezelő segítségével a felhasználók kezelhetik, tárolhatják, megoszthatják, lejátszhatják és szerkeszthetik a számítógépen tárolt videofájlokat, illetve exportálhatják azokat Samsung mobiltelefonjukra és importálhatják onnan.

Multimédiás alkalmazások

A multimédiás alkalmazások bármely képernyőről elérhetők az Eszköztáron keresztül.

► Alkalmazások

- **Képnézegető:** Lehetővé teszi a mobiltelefonnal vagy digitális fényképezőgéppel készült fényképek, valamint különböző típusú számítógépes képfájlok megtekintését.
- **Zenelejátszó:** Többféle zenefájlfórmátum, valamint a Samsung mobiltelefonok által támogatott zenefájlok, MP3-fájlok és rögzített hangfájlok lejátszását támogatja.
- **Videolejátszó:** Lehetővé teszi a mobiltelefonnal vagy digitális fényképezőgéppel készült videofelvételek, valamint különböző típusú számítógépes videofájlok lejátszását.

- **Videoátalakító:** Lehetővé teszi a videofájl formátumának átalakítását oly módon, hogy a fájl alkalmassá váljon mobiltelefonon keresztüli átvitelre, valamint lehetővé teszi a lejátszási környezet optimalizálását.
- **Lemez bemásolása:** Hanganyag beolvasása zenei CD-lemezekről, valamint a pontosabb és egyszerűbb kezelés érdekében zenei adatok importálása az internetről.
- **Lemez írása:** Lehetővé teszi a fájlok zene- vagy adatlemezre történő írását.

Egyéb alkalmazások

Egyéb funkciókat nyújt a mobiltelefonnal való használatra.

► Alkalmazások

- **Biztonsági mentés és visszaállítás :** Lehetőség van a mobiltelefonon tárolt adatok számítógépre történő mentésére, és a mentett adatok mobiltelefonra történő visszaállítására.

(Csak Symbian vagy Windows Mobile operációs rendszert futtató telefonok esetében érhető el.)

- **Mobiltelefon-alkalmazások telepítése és eltávolítása :** Lehetőség nyílik programok telepítésére a mobiltelefonra, illetve azok eltávolítására.

(Csak Symbian vagy Windows Mobile operációs rendszert futtató telefonok esetében érhető el.)

03 Rövid bevezető útmutató

3.1. Rövid bevezető útmutató

Ebben a szakaszban a Samsung New PC Studio használatával kapcsolatos legalapvetőbb részletek gyors áttekintése olvasható.

- Készülék csatlakoztatása [\[4.4. Készülék keresése\]](#)
- Fájlok átvitele [\[4.1. Fájlok kezelése\]](#)
- A Képernyő-navigátor leírásának megtekintése [\[4.6. Indító – Képernyő-navigátor\]](#)
- Egyéni képernyő létrehozása az Eszközök használatával [\[4.7. Indító - Felhasználói képernyő\]](#)

04 Alapvető tudnivalók

4.1. Fájlok kezelése

Áttekintés

A Samsung New PC Studio alkalmazásban áthúzással egyszerűen helyezhet át fájlokat a Sajátgép és a csatlakoztatott készülékek között.

Fájlok átvitele

A Sajátgép és a Samsung New PC Studio képernyőjének tetején látható csatlakoztatott készülékek között lehetőség van fájlok átvitelére. Kattintson a Sajátgép ikonra és a Csatlakoztatott készülék ikonra a fájllista megjelenítéséhez és a fájlok bármely irányba történő átküldéséhez.

■ Fájlok küldése (másolása)

A Sajátgép és a Csatlakoztatott készülék közötti fájlcsere adatmásolás útján megy végbe.

- 1) Nyisson meg egy ablakot a **Sajátgép** vagy a **Csatlakoztatott készülék** ikonra kattintva.
- 2) Válasszon egy fájlt a listáról.
- 3) A kijelölt fájl elküldéséhez hajtva végre az alábbi műveletek egyikét:
 - ▶ Az egér használatával jelöljön ki egy fájlt, majd húzza át arra a helyre, ahová át szeretné küldeni. (A Sajátgépen vagy a Csatlakoztatott készüléken található fájl másolásához a fájl áthúzása során tartsa lenyomva a **Ctrl** billentyűt.)
 - ▶ Válasszon ki egy fájlt, majd kattintson az egér jobb oldali gombjával.

Kattintson a menü **Másolás** parancsára.

Nyissa meg azt a helyet, ahová át szeretné helyezni a fájlt, majd kattintson az egér jobb oldali gombjával.

Kattintson a menü **Beillesztés** parancsára.

▶ A kijelölt fájl másolásához nyomja meg a **Ctrl+C** billentyűkombinációt.

A másolt fájl kívánt helyre történő beillesztéséhez nyomja meg a **Ctrl+V** billentyűkombinációt.

■ Fájlok törlése

- 1) Nyisson meg egy ablakot a **Sajátgép** vagy a **Csatlakoztatott készülék** ikonra kattintva.
- 2) Válasszon egy fájlt a listáról.
- 3) Válasszon ki egy fájlt, és kattintson rá az egér jobb oldali gombjával. Kattintson a menü **Törlés** parancsára.
 - ※ Úgy is törölheti a fájlt, hogy kijelöli azt, majd megnyomja a billentyűzet **Delete** billentyűjét.

■ Fájlok átnevezése

- 1) Nyisson meg egy ablakot a **Sajátgép** vagy a **Csatlakoztatott készülék** ikonra kattintva.
- 2) Válasszon ki egy fájlt a listáról, és kattintson rá az egér jobb oldali gombjával.
- 3) Kattintson a menü **Átnevezés** parancsára.
- 4) Írja be a fájl új nevét az üres beviteli mezőbe, majd kattintson a fájllista üres területére.

■ Fájlok átalakítása

Ha a Sajátgépről egy multimédia fájl küld a csatlakoztatott készülékre, akkor a New PC Studio használatával a csatlakoztatott készülék által nem támogatott formátumú fájlokat támogatott formátumra alakíthatja át, és így küldheti el a készülékre.

- 1) Ha a fájl átvitelének időpontjában az átvinni kívánt fájl formátuma nem támogatott, akkor előugró ablak kérdezi meg, hogy szeretne-e fájlátalakítást végezni.
- 2) Kattintson az előugró ablak **Igen** gombjára. Az átalakítás után a fájl átvitele automatikusan lezajlik.

Fájlok kezelése

A Samsung New PC Studio használatával a fájlokat többféle módon kezelheti.

■ Exportálás egy alkalmazásba

- 1) Nyisson meg egy ablakot a **Sajátgép** vagy a **Csatlakoztatott készülék** ikonra kattintva.
- 2) Ha a Samsung New PC Studio által támogatott fájlt húz az alkalmazásba, akkor a fájl megnyílik. (Ez a funkció a fájlok tallózással történő megnyitásához hasonló eredményre vezet.)

Media Player (MTP) csatlakoztatása

※ Ez a lehetőség csak akkor áll rendelkezésre, ha a készülék a Media Player szoftveren keresztül csatlakozik a számítógéphez.

■ Frissítés

- Frissíti a lejátszási és a fájllistát, valamint frissíti a lista területen megjelenő adatokat.

Fájl küldése

■ A Médiakezelőhöz hozzáadott listák és zenefájlok küldése

- 1) Kattintson a **Sajátgép** vagy a **Csatlakoztatott eszköz** ikonra az ablak megnyitásához.
- 2) Kattintson az Eszköz ikon aljánál található **Küldés** gombra.
- 3) A Médiakezelőhöz adott zenefájlokat és lejátszási listákat elküldi a csatlakoztatott eszközre.
 - * Ez a lehetőség csak a Médiakezelő képernyőn áll rendelkezésre.
 - * A készüléken tárolt fájlok és lejátszási listák nem módosulnak és nem törlődnek.
 - * Az átvitel leáll, ha a készüléken nincs elegendő szabad terület.

■ Áthúzás

- 1) Kattintson a **Sajátgép** vagy a **Csatlakoztatott eszköz** ikonra az ablak megnyitásához.
- 2) Jelölje ki a kívánt fájlt, majd áthúzással helyezze át a kívánt helyre.
- 3) A zenefájlt a rendszer elküldi a célhelyre.

Lejátszási lista

■ Lejátszási lista kiválasztása

- 1) Kattintson a **Sajátgép** vagy a **Csatlakoztatott eszköz** ikonra az ablak megnyitásához.
- 2) Válassza ki a lejátszási listák területén az alapértelmezett listákat (Összes, Legutóbb hozzáadott, Podcast) és az Ön által hozzáadott lejátszási listákat.
- 3) A kiválasztott lejátszási listákban található zenefájlok a fájllista területen jelennek meg.

■ Lejátszási lista hozzáadása

- 1) Kattintson a **Sajátgép** vagy a **Csatlakoztatott eszköz** ikonra az ablak megnyitásához.
- 2) Kattintson a **Lejátszási lista hozzáadása** gombra a lejátszási lista terület felső részén.
- 3) A terület alján létrejön egy új lejátszási lista.

■ Lejátszási lista átnevezése

- 1) Kattintson a **Sajátgép** vagy a **Csatlakoztatott eszköz** ikonra az ablak megnyitásához.
- 2) Jelölje ki az átnevezendő lejátszási listát.
- 3) Kattintson a **Lejátszási lista átnevezése** gombra a lejátszási lista terület felső részén.
- 4) Adja meg az új nevet a név mezőben, majd kattintson a fájllista valamelyik üres területére.

■ Lejátszási lista törlése

- 1) Kattintson a **Sajátgép** vagy a **Csatlakoztatott eszköz** ikonra az ablak megnyitásához.
- 2) Jelölje ki a törölni kívánt lejátszási listát.
- 3) Kattintson a **Lejátszási lista törlése** gombra a lejátszási lista terület felső részén.
- 4) A lejátszási listát törli a szoftver.

04 Alapvető tudnivalók

4.2. Sajátgép

Áttekintés

A Sajátgép ablakban a számítógép mappáit és fájljait lehet kezelni.

A Sajátgép ikonra kattintva a számítógép mappáinak és fájljainak aktuális listáját tartalmazó ablakot nyithatja meg. A fájlok kezelésével kapcsolatban lásd: [\[4.1. Fájlok kezelése\]](#).

04 Alapvető tudnivalók

4.3. Csatlakoztatott készülék

Áttekintés

A Csatlakoztatott készülék ablakban a csatlakoztatott készülék mappáit és fájljait lehet kezelni.

A Csatlakoztatott készülék ikonra kattintva a csatlakoztatott készülék mappáinak és fájljainak aktuális listáját tartalmazó ablakot nyithatja meg. A fájlok kezelésével kapcsolatban lásd: [\[4.1. Fájlok kezelése\]](#).

04 Alapvető tudnivalók

4.4. Készülék keresése

Áttekintés

Lehetőség van új készülék megkeresésére és csatlakoztatására, amelyet ezután a Samsung New PC Studio alkalmazásban használhat.

Ha USB-kábel használatával csatlakoztatja, akkor a Samsung New PC Studio a keresési folyamat elvégzése nélkül automatikusan csatlakozik az új készülékhez.

※ A kapcsolatkezelési funkciók a telepítés közben megadott országbeállítástól és a mobiltelefon operációs rendszerétől függően különbözhetnek.

USB-kapcsolat használatával csatlakoztatott készülék keresése / Soros porton csatlakoztatott készülék keresése

- 1) Kattintson a Samsung New PC Studio jobb felső sarkában található **Készülék keresése** ikonra.
- 2) Megjelenik a Készülék keresése ablak, amelyben a megtalált készülékek listája látható.
- 3) Válassza ki a csatlakoztatni kívánt készüléket, és kattintson a **Csatlakozás** gombra.
- 4) A „Készülék csatlakoztatása...” üzenet megjelenése és a kapcsolat sikeres létrehozása után megjelenik az alkalmazáshoz csatlakoztatott készülék ikonja.

Bluetooth-kapcsolat használatával csatlakoztatott készülék keresése

- 1) Kapcsolja be a Bluetooth-szolgáltatást a csatlakoztatni kívánt készüléken, és ellenőrizze, hogy biztosan BE van-e kapcsolva.
- 2) Kapcsolja be a számítógép Bluetooth-eszközét.
- 3) Kattintson a **Készülék keresése** menü **Keresés** menüpontjára.
- 4) Válassza ki a csatlakoztatni kívánt készüléket, és kattintson a **Csatlakozás** gombra.
- 5) Amennyiben ez a készülék első kapcsolata:
 - ▶ Írjon be egy bármilyen számot a beviteli mezőbe, majd írja be ugyanazt a számot a készüléken.
 - ▶ Kattintson az **OK** gombra.
 - ▶ Amikor megjelenik a kapcsolat elfogadására vonatkozó üzenet a készüléken, fogadja el.
- 6) A kapcsolat létrejön.

※ A készülék csatlakozási módjainak áttekintése

A készülék típusa	Információ
USB / Soros	A készüléket adatkábelrel csatlakoztathatja a számítógéphez.
Bluetooth	A csatlakoztatni kívánt készüléken engedélyezze a Bluetooth láthatóságot.

04 Alapvető tudnivalók

4.5. Indító – Eszközök

Áttekintés

Az Eszközök a Képernyő alkalmazásainak megnyitására és bezárására szolgálnak. A képernyőket az Eszközök használatával konfigurálhatja kívánság szerint.

Az Eszközök menüvel kapcsolatban lásd: [\[4.6 . Indító – Képernyő-navigátor\]](#).

- * Egyes programok csak egy készülék csatlakoztatása esetén futtathatók.
- * A végrehajtható programok a csatlakoztatott készülék kínálta funkcióktól függően eltérőek lehetnek.

■ Alkalmazás megnyitása egy képernyőn

- 1) Az Indító **Eszközök** ikonjára kattintva nyissa meg az Eszközök ablakot.
- 2) Ha egy képernyőn alkalmazást szeretne megnyitni, tegye az alábbiak egyikét:
 - ▶ Húzza az alkalmazás ikonját az Eszközök közül a képernyőre.
 - ▶ Kattintson az alkalmazás ikonjára.

■ Alkalmazás bezárása egy képernyőn

Egy program bezárásához a képernyőn kattintson a Bezárás gombra a képernyőn.

04 Alapvető tudnivalók

4.6. Indító – Képernyő-navigátor

Áttekintés

Egy képernyő több alkalmazással rendelkezhet, és a képernyőkön lehetőség van a nevek és a felületek módosítására is. A képernyőn a beállítások, például az alkalmazások konfigurációja és a futó alkalmazások automatikusan mentésre kerülnek a használat után. A Samsung New PC Studio telepítése után rendelkezésre álló Alapképernyő a Samsung New PC Studio hatékony használatát teszi lehetővé, mivel a képernyő címének megfelelő alkalmazásokkal rendelkezik. A kívánt képernyő megnyitásához kattintson annak ikonjára.

A Képernyő-navigátor a képernyők csoportosítására szolgál. Ez a képernyő alján látható terület, ahol a rendszer a képernyőket gyűjti össze.

Képernyő tulajdonságainak módosítása

Lehetőség van többek között a képernyő címét, a szöveg színét, a háttér színét, valamint a felületet is módosítani. A képernyő tulajdonságainak módosításához hajtsa végre az alábbiak egyikét:

■ A képernyő alsó területének használata

- 1) Válassza ki az egyik képernyő alsó területét, és kattintson rá az egér jobb oldali gombjával.
- 2) Kattintson a menü **Képernyő beállításai** parancsára.
- 3) Miután az előugró ablakban módosította a kívánt tulajdonságot, a befejezéshez kattintson az **OK** gombra.

■ Az ikon használata az Indítóban

- 1) Kattintson az Indítóban a **Beállítások** ikonra.
- 2) Az előugró ablakban kattintson a **Képernyő** fülre.
- 3) Kattintson, majd a Képernyő lapon válassza ki a konfigurálandó képernyőt.

A teljes képernyő inicializálása

A képernyők típusa alapján is lehetőség van az inicializálás és a törlés elvégzésére. Csak az Alapképernyőt lehet inicializálni, és csak a Felhasználói képernyőket, valamint a Frissítés során hozzáadott képernyőket lehet törölni.

- 1) Válassza ki a megfelelő képernyő alsó területét, és kattintson rá az egér jobb oldali gombjával.
- 2) Kattintson a menü **A teljes képernyő inicializálása** parancsára.
- 3) A teljes képernyő inicializálásához kattintson az előugró ablak **Igen** gombjára.

04 Alapvető tudnivalók

4.7. Indító – Felhasználói képernyő

Áttekintés

A felhasználói képernyő olyan képernyő, amelyen a felhasználók igényeik szerint helyezhetnek el alkalmazásokat. A funkció használatakor üres képernyő jön létre. A felhasználók az Eszközök menü alkalmazásainak megnyitásával szabhatják testre a képernyőt. Az Eszközök menüvel kapcsolatban lásd: [\[4.5. Indító – Eszközök\]](#).

Felhasználói képernyő létrehozása

- 1) Kattintson az Indítóban a **Felhasználói képernyő hozzáadása** ikonra.
- 2) A képernyő előugró ablakába írja be a létrehozni kívánt képernyő nevét, majd kattintson az **OK** gombra. A Képernyő-navigátorban új képernyőikon jön létre.
- 3) Kattintson az **Új képernyő** ikonra, és nyissa meg az Eszközök menüt a képernyő testreszabásához.

Képernyő törlése

- 1) Kattintson az egér jobb oldali gombjával a képernyő aljára.
- 2) A menü megjelenésekor kattintson a **Képernyő törlése** parancsra.
- 3) Ezután a törlés megerősítését kérő ablakban kattintson az **OK** gombra.

04 Alapvető tudnivalók

4.8. Indító – Frissítés

Áttekintés

A Samsung New PC Studio Frissítés az alkalmazás legújabb verzióra történő frissítésével javított funkciókkal gazdagítja a terméket. Ezenkívül újonnan hozzáadott képernyőt is telepíthet, amennyiben a hozzáadni kívánt alkalmazás frissítése automatikusan elindul az Eszközök menüben.

A Samsung New PC Studio frissítése

- 1) Kattintson az Indító **Frissítés** ikonjára.
- 2) Kattintson a Samsung New PC Studio Frissítés részletes adatai mellett látható **Frissítés** gombra.
- 3) A frissítés lezajlása után a folyamat befejezéséhez kattintson az **OK** gombra.

04 Alapvető tudnivalók

4.9. Indító – Eszközfrissítés

Áttekintés

Az Eszközfrissítés lehetővé teszi a felhasználók számára, hogy funkcionális továbbfejlesztések esetén a legfrissebb verzióra frissítsék a mobiltelefon szoftverét anélkül, hogy fel kellene keresniük a szervizközpontot. Az Eszközfrissítés használata előtt figyelmesen olvassa el az alábbi figyelmeztetéseket.

Figyelmeztetés

- 1) A frissítés előtt gondoskodjon a telefonján tárolt fontos adatok mentéséről.
- 2) Az Eszközfrissítés folyamata során biztosítsa, hogy a kábel végig a mobiltelefonhoz legyen csatlakoztatva. A kábelcsatlakozás megszüntetése súlyos hibához vezethet.
- 3) Tartsa mobiltelefonja előlapját felnyitva, és kerülje a gombok megnyomását az Eszközfrissítés folyamata során.
- 4) Ha az internetkapcsolat nem stabil, ne futtassa az Eszközfrissítést. Máskülönb a frissítés megszakadhat.
- 5) Az Eszközfrissítés megfelelő futtatásához elegendő mennyiségű memória és processzor-erőforrás szükséges. Az Eszközfrissítés futtatása során zárja be a számítógépen futó egyéb alkalmazásokat.
- 6) Az Eszközfrissítést feltöltött akkumulátor mellett futtassa. Az akkumulátor kapacitásától függően az Eszközfrissítés futtatása 10 perc és 1 óra közötti időtartamot vehet igénybe. Ha az Eszközfrissítés futtatása során az akkumulátor lemerül, az súlyos hibához vezethet.
- 7) Az Eszközfrissítés futtatása során ne indítsa újra a számítógépet vagy a mobiltelefont, mert az súlyos hibához vezethet.

Az Eszközfrissítés végrehajtása

- 1) Kattintson az Indító **Frissítés** ikonjára.
- 2) A Frissítés ablakban kattintson az **Eszközfrissítés** lapfűlre.
- 3) A frissíteni kívánt típus kiválasztásakor megjelenik, hogy szüksége van-e az eszköz frissítésére (először csatlakoztatni kell a mobiltelefont).
- 4) Ha frissítés szükséges, kattintson az **Eszközfrissítés varázsló Frissítés** gombjára.

Eszközfrissítés varázsló

Az Eszközfrissítés varázsló használatához kövesse az alábbi lépéseket. Bármely probléma esetén kövesse a képernyőn megjelenő utasításokat.

1. lépés: Figyelmeztetés

– Ez a lépés figyelmeztetéseket jelenít meg az Eszközfrissítéssel kapcsolatban. Olvassa el az összes figyelmeztetést, jelölje be az alsó részen megjelenő „Elolvastam minden tudnivalót” négyzetet, majd kattintson a **Tovább** gombra.

2. lépés: Bináris fájl letöltése

– Ebben a lépésben a frissítési kiszolgálóról letöltésre kerülnek az eszközfrissítéshez szükséges bináris fájlok. A szoftver a lépést automatikusan végrehajtja, majd megjeleníti a következő lépést.

3. lépés: Eszközfrissítés végrehajtása

– Ebben a lépésben a program a bináris fájlok felhasználásával frissíti a mobiltelefont. A lépést szintén automatikusan hajtja végre a szoftver. Ezután a mobiltelefon újraindul, és megkezdődik a következő lépés.

4. lépés: Eszközfrissítés befejezése

– Ebben a lépésben befejeződik az Eszközfrissítés. Az Eszközfrissítés befejezéséhez kattintson a **Befejezés** gombra.

Visszaállítási mód

Ha az eszközfrissítési folyamat közben megszünteti mobiltelefonja csatlakozását, vagy egy hiba lép fel, előfordulhat, hogy a mobiltelefon nem fog megfelelően működni. Ebben az esetben a visszaállítási mód beállításával visszaállíthatja mobiltelefonja korábbi állapotát. Ha telefonja nem áll teljesen vissza a visszaállítási módban, segítségért forduljon a legközelebbi Samsung Electronics szervizközpontoz.

A Visszaállítási mód használata

- 1) Ha az eszközfrissítés futtatása során hiba történik, a kijelzőn a visszaállítási mód használatára vonatkozó utasítás jelenik meg. Válassza a Visszaállítási mód lehetőségét, majd kattintson a **Tovább** gombra a Visszaállítási mód futtatásához.
- 2) Egy hiba előfordulása után ugyanakkor úgy is dönthet, hogy nem használja a Visszaállítási módot. A visszaállítást

később is bármikor végrehajthatja az Eszközfrissítés futtatásával a New PC Studioban, és az alábbi lépések végrehajtásával.

– Ha az Eszközfrissítés ablak alján megjelenő üzenet szerint visszaállítás szükséges, a Visszaállítási mód futtatásához kattintson a **Részletek** gombra.

3) Megjelenik egy képernyő, ahol kiválaszthatja a visszaállítandó mobiltelefon típusát. A képernyőn minden olyan mobiltelefon-típus megjelenik, amelynek frissítése sikertelen volt. Válassza ki a visszaállítandó típust, majd kattintson a **Visszaállítás** gombra.

Eszközfrissítés varázsló (Visszaállítási mód)

Az Eszközfrissítés varázsló (Visszaállítási mód) használatához kövesse az alábbi lépéseket. Bármely probléma esetén kövesse a képernyőn megjelenő utasításokat.

1. lépés: Figyelmeztetés

– Ez a lépés figyelmeztetéseket jelenít meg a visszaállítással kapcsolatban. Olvassa el az összes figyelmeztetést, jelölje be az alsó részen megjelenő „Eloolvastam minden tudnivalót” négyzetet, majd kattintson a **Tovább** gombra.

2. lépés: A mobiltelefon beállítása Visszaállítás módba

– Ez a lépés ismerteti, hogyan állíthatja be mobiltelefonján a Visszaállítási módot. A telefon visszaállítási módba állításához kövesse az utasításokat, majd a következő lépéshez kattintson a **Visszaállítás** gombra.

3. lépés: A Visszaállítási mód végrehajtása

– Ebben a lépésben a program visszaállítja a mobiltelefont. A lépés automatikusan végrehajtott. Ezután a mobiltelefon újraindul, és megkezdődik a következő lépés.

4. lépés: A Visszaállítási mód beállításának befejezése

– Ebben a lépésben befejeződik a Visszaállítási mód futtatása. A Visszaállítási mód befejezéséhez kattintson a **Befejezés** gombra.

04 Alapvető tudnivalók

4.10. Indító – Értesítés

Áttekintés

Az Értesítés fontos információkat tudat a felhasználóval, például a frissítésekkel, az eseményekkel és a hozzáadott alkalmazásokkal kapcsolatban. Az új információk beérkezésekor értesítő ablak bukkan fel a jobb alsó sarokban, és pár másodperc múlva eltűnik.

Korábbi értesítések megtekintése

A korábbi értesítések olyan információkat tartalmaznak, amelyeket még nem tekintett meg. Az Értesítés gombra kattintva az információ típusától függően az alábbiak mennek végbe. Esemény vagy hirdetés esetén új Internet Explorer ablakban a megfelelő webhely nyílik meg; Frissítés vagy új alkalmazás esetén a Samsung New PC Studio feladatvégrehajtási fázisa jelenik meg.

- 1) Kattintson az Indítóban az **Értesítés** ikonra. A részletes információk a korábbi értesítések előugró ablakában jelennek meg.
- 2) Az Értesítés elindításához kattintson duplán a megfelelő elemre.
- 3) A befejezéshez kattintson a **Bezárás** gombra.

04 Alapvető tudnivalók

4.11. Indító – Beállítások

Áttekintés

Ebben a szakaszban arról olvashat, hogy a Samsung New PC Studio programban hogyan lehet a képernyők általános paramétereit és tulajdonságait beállítani.

Általános beállítások

- 1) Kattintson az Indítóban a **Beállítások** ikonra.
- 2) A következő leírás áttekintése után válassza ki a kívánt beállításokat az **Általános** lapon, majd kattintson az **OK** gombra.

Általános	Leírás
Válassza ki az országot	Ellenőrzi a Samsung New PC Studio telepítése során megadott országbeállításokat. Az országbeállítások módosításához a programot el kell távolítani, majd újra kell telepíteni.
Nyelv kiválasztása	A Samsung New PC Studio alkalmazás nyelve a kiválasztott nyelvre módosul.
Hangeffektusok	A Samsung New PC Studio hangeffektusok be- és kikapcsolása.
Saját készülék	A Samsung New PC Studio programhoz csatlakoztatott készülékek kezelése.
Minden képernyő visszaállítása	Visszaállítja a Samsung New PC Studio program minden képernyőjét.

Képernyő beállításai

- 1) Kattintson az Indítóban a **Beállítások** ikonra.
- 2) Kattintson a **Képernyő** fülre.
- 3) Kattintson, majd a Képernyő lapon válassza ki a konfigurálandó képernyőt.
- 4) Az alábbi információk áttekintése után módosítsa a beállítást, majd kattintson az **OK** gombra.

Képernyő	Leírás
Képernyő címe	A képernyő címének módosítása.
Szöveg színe	Kattintson a szövegszínként használni kívánt színre.
Háttérszín	Kattintson a háttérszínként használni kívánt színre.
Háttérkép	A megfelelő kép „+” gombjára kattintva beimportálhatja azt háttérképként.
A beállított háttér használata az összes képernyőn	Az aktuális érték alkalmazása az összes képernyőre.

Beállítás meghatározása

- 1) Kattintson az Indítóban a **Beállítások** ikonra.
- 2) A következő leírás áttekintése után válassza ki a kívánt beállításokat a **Beállítások** lapon, majd kattintson az **OK** gombra.

Képernyő	Leírás
A New PC Studio automatikus futtatása a Windows indításakor	A Samsung New PC Studio automatikusan elindul a Windows indításakor.
Az útmutatót ne nyissa meg	A Samsung New PC Studio indításakor az útmutató nem jelenik meg.
Az eszközkapcsolatok figyelésének automatikus indítása a Windows indításakor.	Az eszközkapcsolatok figyelése automatikusan elindul a Windows indításakor.
A New PC Studio automatikus megnyitása a Saját készülék csatlakoztatásakor	A Samsung New PC Studio automatikusan elindul, ha regisztrált készüléket csatlakoztat.

04 Alapvető tudnivalók

4.12. Indító – Csatlakozás az internethez

Áttekintés

A Samsung New PC Studio Csatlakozás az internethez szolgáltatása lehetővé teszi képek, videók és egyéb multimédiás fájlok webhelyekre történő egyszerű küldését.

Egy internethez csatlakoztatott számítógépen a Csatlakozás az internethez alkalmazás segítségével regisztrálhat a fájlküldést támogató szolgáltatásokba, és az New PC Studio-ben elérhető médiafájlokat el is küldheti.

Licencmegállapodás az első használat alkalmával

※ A Csatlakozás az internethez szolgáltatás igénybevételéhez licencmegállapodás kötése szükséges, mivel előfordulhat, hogy az alkalmazás használata során személyes adatok, köztük cím és telefonszám adatok jutnak az internetes szolgáltatókhoz.

- 1) Amikor első alkalommal használja a Csatlakozás az internethez szolgáltatást, kattintson a **Csatlakozás az internethez** ikonra, és megjelenik a licencmegállapodás.
- 2) Amikor első alkalommal használja a Csatlakozás az internethez szolgáltatást, amikor egy vagy több fájlt húz rá, szintén megjelenik a licencmegállapodás.
- 3) Amikor első alkalommal használja a Csatlakozás az internethez szolgáltatást, és a felhasználó nem fogadja el a licencmegállapodást, a médiafájlok áthúzásánál a regisztrált webhely helyi menüje nem működik, és újra megjelenik a „Licencmegállapodás” ablak. Ha a felhasználó elfogadja a licencmegállapodást, az ablak többé nem jelenik meg.

Felhasználói fiók hitelesítése

※ A Csatlakozás az internethez szolgáltatás igénybevételéhez licencmegállapodás kötése szükséges, mivel előfordulhat, hogy az alkalmazás használata során személyes adatok, köztük cím és telefonszám adatok kerülnek az internetes szolgáltatókhoz.

※ Felhasználói fiókját hitelesítheti a webhelyen vagy az New PC Studio alkalmazáson keresztül.

■ Hitelesítés az New PC Studio alkalmazásban

- 1) Kattintson a **Csatlakozás az internethez** ikonra, és megjelenik a Beállítások ablak.
- 2) Jelölje ki a kívánt webhelyet a webhelylistán.
- 3) Megjelenik a webhely „Felhasználói fiók hitelesítése” ablaka. A belépéshez írja be a felhasználónevet és a jelszót.
- 4) Megjelenik a „Bejelentkezés...” előugró üzenet. A felhasználói fiók hitelesítése során a „Csatlakozás az internethez beállításai” ablakban a webhely neve előtt egy jelölőnégyzet jelenik meg.
- 5) A hitelesített fiók módosításához kattintson a **Fiók módosítása** gombra, majd a bejelentkezéshez adja meg a felhasználónevet és a jelszót.
- 6) Megjelenik a „Bejelentkezés...” előugró üzenet. Ellenőrzött felhasználói fiók esetén a „Csatlakozás az internethez beállításai” ablakban a webhely neve előtti jelölőnégyzet bejelölve marad.
- 7) Ha a fiók hitelesített, a „Fiók törlése” és a „Fiók módosítása” gombok megjelennek a webhely neve mellett. A fiók módosításához kattintson a **Fiók módosítása** gombra, és kövesse a hitelesítési folyamatot az New PC Studio alkalmazásban.
- 8) A hitelesített fiók letiltásához törölje a jelölőnégyzetet.

■ Hitelesítés a webhelyen

- 1) Kattintson a **Csatlakozás az internethez** ikonra, és megjelenik a Beállítások ablak.
- 2) Jelölje ki a kívánt webhelyet a webhelylistán.
- 3) Megjelenik a webhely „Fiók hitelesítése” ablaka, majd a webhelyre lépéshez kattintson az **OK** gombra.
- 4) Jelentkezzen be közvetlenül az oldalra.
- 5) Megjelenik a „Bejelentkezés...” előugró üzenet. Ellenőrzött felhasználói fiók esetén a „Csatlakozás az internethez beállításai” ablakban a webhely neve előtt jelölőnégyzet bejelölve marad.
- 6) A fiók módosításához kattintson a **Fiók módosítása** gombra, és kövesse a hitelesítési folyamatot a webhelyen.
- 7) A hitelesített fiók letiltásához törölje a jelölőnégyzetet.

Fájlok internetes küldése

- 1) A webhely által támogatott fájlok Csatlakozás az internethez ikonra húzásakor megjelenik a webhely a helyi menüben. Kattintson a helyi menüre a fájl feltöltéséhez.
- 2) A feltölthető fájl méret legfeljebb 10 MB lehet. A feltöltési korláton belül akár több fájl is feltölthető.
- 3) Ha az áthúzás sikertelen, erről egy megjelenő üzenet értesít. Ha a webhelyre történő küldés során az „Automatikus

böngészés" funkció ki van jelölve a Beállítások ablakban, és az áthúzás sikertelen, megjelenik a webhely súgója.
4) Az New PC Studio alkalmazással feltölthető videofájl mérete legfeljebb 100 MB lehet. A legtöbb weboldalon a fájlok egyesével történő feltöltése ajánlott.

05 Az alkalmazás bemutatása

5.1. Teendők

Áttekintés

A Teendők alkalmazásban lehetőség van tervezett feladatok hozzáadására, módosítására és törlésére, valamint a Samsung New PC Studio alkalmazásban mentett feladatok szinkronizálására a telefonnal és fordítva.

※ Egyes alkalmazások az ország beállításától függően esetleg nem érhetőek el.

Mezőmodell kiválasztása

Csak azoknak a mezőknek az engedélyezése, amelyeket a felhasználó mobiltelefonja támogat.

- 1) Csatlakoztassa mobiltelefonját a **New PC Studio** programhoz.
- 2) Az alkalmazás felső részén, a **Minden mező** részen látható mezőben megjelenik a csatlakoztatott mobiltelefon típusa és telefonszáma.
- 3) Kattintson a **Teendő hozzáadása** gombra a szerkesztés ablakban engedélyezett mezők megtekintéséhez.

※ A **New PC Studio** első alkalommal történő indítása során a **Teendő** mezői úgy vannak beállítva, hogy azok a New PC Studio összes rendelkezésre álló mezőjét megjelenítsék.

Azonban, ha minden mezőben megadott adatokat, akkor azok a mezők, amelyeket a mobiltelefon szinkronizálási művelete nem támogat, kimaradnak a szinkronizálási folyamatból.

※ Csak a mobiltelefonon rendelkezésre álló mezők lesznek engedélyezve, amikor a készüléket első alkalommal csatlakoztatja a **New PC Studio** programhoz.

※ Ha a **Teendő** alkalmazásban megváltoztatja a mezőmodellt, akkor a szinkronizálást használó alkalmazások mezőmodelljei (**Telefonkönyv**, **Ütemező**, **Teendő**) is hasonló módon fognak módosulni.

Teendő hozzáadása

- 1) Teendő hozzáadásához hajtsa végre az alábbi műveletek egyikét:
 - ▶ Kattintson a Teendők alkalmazás alsó részén található **Hozzáadás** ikonra.
 - ▶ Kattintson duplán az üres Teendők listára.
 - ▶ Kattintson az egér jobb oldali gombjával, és kattintson a **Hozzáadás** menüpontra.
- 2) A **Teendő hozzáadása** ablak megjelenésekor írja be az adatokat, majd kattintson az **OK** gombra. Az új teendő felkerül a Teendők listára.

Teendő szerkesztése

- 1) Kattintson duplán a Teendők lista szerkeszteni kívánt elemére.
 - ※ Kívánság szerint az egér jobb oldali gombjával is kattinthat a megfelelő elemre, majd válassza a **Szerkesztés** parancsot.
- 2) A **Teendő szerkesztése** ablak megjelenésekor módosítsa az adatokat, majd kattintson az **OK** gombra. A teendő szerkesztése befejeződött.

Teendő törlése

- 1) Válassza ki a Teendők listájáról törölni kívánt elemet, majd kattintson a Teendők alkalmazás alsó részén látható **Törlés** ikonra.
 - ※ Kívánság szerint az egér jobb oldali gombjával is kattinthat a megfelelő elemre, majd válassza a **Törlés** parancsot.
- 2) A törlés megerősítését kérő ablakban kattintson az **Igen** gombra. A teendő törlődik a listáról.
- 3) Ha több elemet szeretne törölni, akkor válassza ki azokat a Ctrl billentyű nyomva tartása mellett, vagy helyezze az egérmutatót egy üres lista fölé, húzza a törölni kívánt elemeket a listára, majd válassza ki azokat. Ezután kattintson a lista alján található **Törlés** ikonra.

Teendő elvégzése

- 1) Miután elvégezte valamelyik teendőt, válassza ki a teendő előtt látható jelölőnégyzetet.
- 2) A jelölőnégyzet kiválasztásával azt jelzi, hogy a hozzá tartozó teendőt elvégezte.

Importálás

- 1) Kattintson a Teendők alkalmazás tetején látható menü **Importálás** menüpontjára.
- 2) Az **Importálás** ablak megjelenésekor kattintson a **Tovább** gombra.
- 3) Kattintson a **Fájl keresése** gombra, válassza ki az importálni kívánt fájlt, majd kattintson a **Megnyitás** gombra.
- 4) A rendszer regisztrálja az importálni kívánt fájlt. Kattintson a **Tovább** gombra.
- 5) Megkezdődik a regisztrált teendőfájl importálása a Samsung New PC Studio alkalmazásba. Az importálás befejezésekor aktívvá válik a **Befejezés** gomb.

6) A **Befejezés** gombra kattintva bezárhatja az ablakot, és az importált New PC Studio teendőfájl felveheti a Teendők listájára.

※ Támogatott formátum importálásához: NPF

Exportálás

- 1) Kattintson a Teendők alkalmazás tetején látható menü **Exportálás** menüpontjára.
- 2) Az **Exportálás** ablak megjelenésekor kattintson a **Tovább** gombra.
- 3) Kattintson a **Keresés helye** gombra, válassza ki a megfelelő helyet, majd kattintson a **Mentés** gombra.
- 4) A rendszer regisztrálja a megfelelő helyet. Kattintson a **Tovább** gombra.
- 5) Megkezdődik a teendőfájl exportálása a Sajtógép megfelelő helyére. Az exportálás befejezésekor aktívvá válik a **Befejezés** gomb.
- 6) A **Befejezés** gombra kattintva bezárhatja az ablakot, és a kijelölt helyen létrehozhatja a teendők fájlt.

※ Támogatott formátum exportálásához: NPF

Szinkronizálás

Az újonnan hozzáadott adatok a Samsung New PC Studio Teendők alkalmazása és a mobiltelefon Teendők alkalmazása által tárolt adatok összehasonlításával kerülnek szinkronizálásra, módosításra és törlésre.

■ Szinkronizálás végrehajtása

- 1) Kattintson a **Teendők** alkalmazás alsó részén található **Szinkronizálás** ikonra.
- 2) A mezők összehasonlítása ablakban ellenőrizze, hogy a szinkronizálás során nem vesztek-e el adatok.
- 3) Ellenőrizze, hogy az adatok rendelkezésre állnak-e. Ha nem észlelt hibát, kattintson az **OK** gombra.
- 4) Megjelenik a Szinkronizálás ablak, és megkezdődik a szinkronizálás a csatlakoztatott mobiltelefonnal.
- 5) A szinkronizálás befejeződését követően a Szinkronizálás ablak bezárul.

■ Szinkronizálási ütközés feloldása

Ha az alkalmazásban és a mobiltelefonban ugyanazok az adatok módosultak, akkor ez ütközéshez vezethet a szinkronizálás során. Ha a szinkronizálási ütközés előugró ablakában kiválasztja a megtartani kívánt adatot, akkor folytatható a szinkronizálás.

- 1) A szinkronizálási ütközés ablakának megjelenésekor tekintse meg az egyes készülékeken módosult adatokat, és kattintson a szinkronizálni kívánt elemre.
- 2) A kiválasztott elemmel történő adatszinkronizáláshoz kattintson a **Szinkronizálás** gombra.

※ Ha ugyanaz az adat az egyik helyen törlésre, a másik helyen pedig frissítésre van kijelölve, akkor a szinkronizálás során a törlés megy végbe.

■ Szinkronizálási adatok ellenőrzése

Azok a mezők, amelyeket a mobiltelefon szinkronizálási művelete nem támogat, kimaradnak a szinkronizálási folyamatból, és csak a többi adat kerül szinkronizálásra.

■ A szinkronizálás leállítása

Ha a szinkronizálás során a Leállítás gombra kattint, akkor a szinkronizálás leáll.

■ Szinkronizálás az Outlook programmal

- 1) Kattintson a Teendők alkalmazás tetején látható menü **Szinkronizálási beállítások** menüpontjára.
- 2) Válassza ki a **Szinkronizálás az Outlook és a Teendők között** elem jelölőnégyzetét.
- 3) Ha a szinkronizálás a szinkronizálási beállításoknak megfelelően végbemegy, akkor az Outlook szinkronizálása is megtörténik.

■ Több mobiltelefon csatlakoztatása esetén

- 1) Kattintson a Teendők alkalmazás tetején látható menü **Szinkronizálási beállítások** menüpontjára.
- 2) Miután a csatlakoztatott mobiltelefonok listájáról kiválasztotta a szinkronizálni kívánt telefonokat, kattintson az **OK** gombra.

05 Az alkalmazás bemutatása

5.2. Telefonkönyv

Áttekintés

A Telefonkönyvben lehetőség van névjegyek és csoportok hozzáadására, módosítására és törlésére, valamint a Samsung New PC Studio alkalmazásban mentett névjegyek szinkronizálására a telefontal és fordítva.

※ Egyes alkalmazások az ország beállításától függően esetleg nem érhetőek el.

Mezőmodell kiválasztása

Csak azoknak a mezőknek az engedélyezése, amelyeket a felhasználó mobiltelefonja támogat.

- 1) Csatlakoztassa mobiltelefonját a **New PC Studio** programhoz.
- 2) Az alkalmazás felső részén, a **Minden mező** részen látható mezőben megjelenik a csatlakoztatott mobiltelefon típusa és telefonszáma.
- 3) Kattintson a **Névjegy hozzáadása** gombra a szerkesztés ablakban engedélyezett mezők megtekintéséhez.

※ A **New PC Studio** első alkalommal történő indítása során a **Telefonkönyv** mezői úgy vannak beállítva, hogy azok a New PC Studio összes rendelkezésre álló mezőjét megjelenítsék.

Azonban, ha minden mezőben megadott adatokat, akkor azok a mezők, amelyeket a mobiltelefon szinkronizálási művelete nem támogat, kimaradnak a szinkronizálási folyamatból.

※ Csak a mobiltelefonon rendelkezésre álló mezők lesznek engedélyezve, amikor a készüléket első alkalommal csatlakoztatja a **New PC Studio** programhoz.

※ Ha a **Telefonkönyv** alkalmazásban megváltoztatja a mezőmodellt, akkor a szinkronizálást használó alkalmazások mezőmodelljei (**Telefonkönyv**, **Ütemező**, **Teendő**) is hasonló módon fognak módosulni.

Névjegy hozzáadása

1) Kattintson a Telefonkönyv alkalmazás alján található **Hozzáadás** ikonra.

※ Kívánság szerint duplán kattinthat egy üres névjegylistára, vagy az egér jobb oldali gombjával történő kattintás után a Hozzáadás menüpontot is használhatja.

2) A Névjegy hozzáadása ablak megjelenésekor írja be az adatokat, majd kattintson az **OK** gombra. A listára felkerülnek az új névjegyek.

Fénykép regisztrálása

1) Az egér jobb oldali gombjával kattintson a Névjegy hozzáadása ablak fénykép regisztrálása parancsára.

2) Válassza ki a keresett fénykép helyét. (A hely kiválasztásakor a Sajátgép és a Csatlakoztatott mobiltelefon is elérhető.)

3) Keresse meg a képet, válassza ki, majd a regisztrálásához kattintson a **Megnyitás** gombra.

※ Ezen kívül a regisztrálni kívánt képet a **Névjegy hozzáadása** ablakba húzva is regisztrálhatja.

※ Támogatott formátumok fényképek regisztrálásához: *.BMP, *.JPG, *.JPEG, *.PNG, *.GIF, *.WBMP, *.TIF

Névjegy szerkesztése

1) Kattintson duplán a névjegylista szerkeszteni kívánt elemére.

※ Kívánság szerint az egér jobb oldali gombjával is kattinthat a megfelelő elemre, majd válassza a **Szerkesztés** parancsot.

2) A **Névjegy szerkesztése** ablak megjelenésekor módosítsa az adatokat, majd kattintson az **OK** gombra. A névjegy szerkesztése ezzel befejeződött.

Névjegy törlése

1) Válassza ki a névjegyek listájáról törölni kívánt elemet, majd kattintson a Telefonkönyv alkalmazás alsó részén látható **Törlés** ikonra.

※ Kívánság szerint az egér jobb oldali gombjával is kattinthat a megfelelő elemre, majd válassza a **Törlés** parancsot.

2) A törlés megerősítését kérő ablakban kattintson az **Igen** gombra. A névjegy törlődik a listáról.

3) Ha több elemet szeretne törölni, akkor válassza ki azokat a **Ctrl** billentyű nyomva tartása mellett, vagy helyezze az egérmutatót egy üres lista fölé, húzza a törölni kívánt elemeket a listára, majd válassza ki azokat. Ezután kattintson a lista alján található **Törlés** ikonra.

Csoport hozzáadása

1) Kattintson a Telefonkönyv alkalmazás alján található **Csoport hozzáadása** ikonra.

※ Kívánság szerint az egér jobb oldali gombjával is kattinthat a névjegylista csoportjára, majd válassza a **Csoport**

hozzáadása parancsot.

- 2) A „Csoport hozzáadása” ablak megjelenésekor írja be igény szerint az adatokat, és a csoport listára történő felvételéhez kattintson az **OK** gombra.
- 3) Ezután a csoport hozzáadásának végrehajtásához kattintson a névjegylistára vagy egy üres listára.

Csoport átnevezése

- 1) Kattintson a jobb gombbal az átnevezni kívánt csoportra, majd kattintson a **Csoport átnevezése** menüpontra.
- 2) A „Csoport hozzáadása” ablak megjelenésekor írja be igény szerint az adatokat, és a módosítások mentéséhez kattintson az **OK** gombra.
- 3) Ezután a csoport átnevezéséhez kattintson a névjegylistára vagy egy üres listára.

Csoport törlése

- 1) Válassza ki a törölni kívánt csoportot, majd kattintson a Telefonkönyv alkalmazás alsó részén látható **Törlés** ikonra.
* Az egér jobb gombjával is kattinthat a törölni kívánt csoportra, majd válassza a **Csoport törlése** parancsot.
- 2) A törlés megerősítését kérő ablakban kattintson az **Igen** gombra. A csoport összes névjegye átkerül a Nincs megadva csoporthoz, a csoport pedig törlődik.

Importálás

■ vCard-fájl importálása

- 1) Kattintson a Telefonkönyv alkalmazás tetején látható menü **Importálás** menüpontjára.
- 2) Az Importálás ablak megjelenésekor válassza a **Szabványos vCard-fájl importálása a Telefonkönyv mappába** parancsot, majd kattintson a **Tovább** gombra.
- 3) Kattintson a **Fájl keresése** gombra, válassza ki az importálni kívánt vCard-fájlt, majd kattintson a **Megnyitás** gombra.
- 4) A rendszer regisztrálja az importálni kívánt fájlt. Kattintson a **Tovább** gombra.
- 5) Megkezdődik a regisztrált vCard-fájl importálása a Telefonkönyvbe. Az importálás befejezésekor aktívvá válik a **Befejezés** gomb.
- 6) A Befejezés gombra kattintva bezárhatja az ablakot, és az importált vCard-fájlt felveheti a névjegylistára.
* Támogatott formátum vCard-fájl importálásához: *.VCF

■ Névjegyfájl importálása a telefonkönyvbe

- 1) Kattintson a Telefonkönyv alkalmazás tetején látható menü **Importálás** menüpontjára.
- 2) Az Importálás ablak megjelenésekor válassza a **Névjegyfájl importálása a Telefonkönyv mappába** parancsot, majd kattintson a **Tovább** gombra.
- 3) Kattintson a **Fájl keresése** gombra, válassza ki az importálni kívánt névjegyfájlt, majd kattintson a **Megnyitás** gombra.
- 4) A rendszer regisztrálja az importálni kívánt fájlt. Kattintson a **Tovább** gombra.
- 5) Megkezdődik a regisztrált névjegyfájl importálása a Telefonkönyvbe. Az importálás befejezésekor aktívvá válik a **Befejezés** gomb.
- 6) A **Befejezés** gombra kattintva bezárhatja az ablakot, és az importált névjegyfájlt felveheti a névjegylistára.
* Támogatott formátumok névjegyfájl importálásához: *.npf, *.lef, *.wab, *.mdb

■ CSV-fájl importálása

- 1) Kattintson az **Importálás** parancsra a **Telefonkönyv** felső részén található menüben.
- 2) Az **Importálás** ablak megjelenésekor kattintson a „**Névjegyfájl importálása a Telefonkönyv mappába**” lehetőségre. Kattintson a **Tovább** gombra.
- 3) CSV-fájl kiválasztásához kattintson a **Tallózás**, majd a **Megnyitás** gombra.
- 4) A rendszer regisztrálja az importálni kívánt fájlt. Ha megjelenik, kattintson a **CSV-beállítások** gombra.
- 5) Válassza ki a **kódolási módot** és a használandó **elválasztó jelet**, majd kattintson az **OK** gombra.
- 6) Ha megjelenik a **Mezők összerendelése** ablak, rendelje össze annak a fájlnak a mezőit, amelyet a Telefonkönyvbe szeretne importálni. Kattintson az **OK** gombra.
* A **New PC Studio** alkalmazásból exportált CSV-fájlok esetén nincs szükség az összerendelésre.
* A nem a **New PC Studio** alkalmazásból exportált CSV-fájlok esetén válasszon a listából egy olyan telefonszámtípust, amelyet támogat a **New PC Studio** alkalmazás (pl.: **Típus: Mobiltelefon**).
Azokat a fájlokat, amelyekhez nem állított be telefonszámtípust, a rendszer „Egyéb” típusúként menti.
- 7) A mezők összerendelését követően kattintson az **OK** gombra.
- 8) Megkezdődik a CSV-fájl importálása a számítógépre. A művelet befejeződését követően elérhetővé válik a **Befejezés** gomb.
- 9) A **Befejezés** gombra kattintva bezárhatja az ablakot, és CSV-fájlt a rendszer hozzáadja a névjegyzékhez.
* A CSV-fájl importálása funkció a következő fájltypust támogatja: *.csv

Exportálás

■ Exportálás vCard-fájlba

- 1) Kattintson a Telefonkönyv alkalmazás tetején látható menü **Exportálás** menüpontjára.
- 2) Az Exportálás ablak megjelenésekor válassza a **Telefonkönyv-névjegy exportálása szabványos vCard-fájlba** parancs választókapcsolóját, majd kattintson a **Tovább** gombra.
- 3) Válassza ki az exportálni kívánt mappát a **Mappa keresése** gombra kattintva, majd kattintson a **Mentés** gombra.
- 4) A rendszer regisztrálja az exportálni kívánt mappát. Kattintson a **Tovább** gombra.
- 5) Megkezdődik a vCard-fájl exportálása a Sajtógép megfelelő helyére. Az exportálás befejezésekor aktívvá válik a **Befejezés** gomb.
- 6) A Befejezés gombra kattintva bezárhatja az ablakot, és a kijelölt mappában létrehozhatja a vCard-fájlt.
* Támogatott formátum vCard-fájl exportálásához: *.VCF

■ Exportálás telefonkönyv-névjegyfájlba

- 1) Kattintson a Telefonkönyv alkalmazás tetején látható menü **Exportálás** menüpontjára.
- 2) Az Exportálás ablak megjelenésekor válassza a **New PC Studio névjegy exportálása fájlba** parancs választókapcsolóját, majd kattintson a **Tovább** gombra.
- 3) Kattintson a **Keresés helye** gombra, válassza ki a megfelelő helyet, majd kattintson a **Mentés** gombra.
- 4) A rendszer regisztrálja a megfelelő helyet. Kattintson a **Tovább** gombra.
- 5) Megkezdődik a névjegyfájl exportálása a Sajtógép megfelelő helyére. Az exportálás befejezésekor aktívvá válik a **Befejezés** gomb.
- 6) A Befejezés gombra kattintva bezárhatja az ablakot, és a kijelölt helyen létrehozhatja a névjegyfájlt.
* Támogatott formátumok névjegyfájl exportálásához: *.NPF

■ CSV-fájl exportálása

- 1) Kattintson az **Exportálás** parancsra a **Telefonkönyv** felső részén található menüben.
- 2) Az **Exportálás** ablak megjelenésekor kattintson a „**Névjegyadatok exportálása Telefonkönyv-fájlba**” lehetőségre. Kattintson a **Tovább** gombra.
- 3) CSV-fájl kiválasztásához kattintson a **Tallózás**, majd a **Megnyitás** gombra.
- 4) A rendszer regisztrálja a célhelyet. Ha megjelenik, kattintson a **CSV-beállítások** gombra.
- 5) Válassza ki a **kódolási módot** és a használandó **elválasztó jelet**, majd kattintson az **OK** gombra.
- 6) Megkezdődik a CSV-fájl importálása a számítógépről. A művelet befejeződését követően elérhetővé válik a **Befejezés** gomb.
- 7) A **Befejezés** gombra kattintva bezárhatja az ablakot, és a rendszer a megadott elérési útvonalon létrehozza a CSV-fájlt.
* A CSV-fájl exportálása funkció a következő fájltypust támogatja: *.csv

Szinkronizálás

Az újonnan hozzáadott, módosított vagy törölt adatok szinkronizálása a New PC Studio alkalmazás által, valamint a mobiltelefonon tárolt telefonkönyv adatainak összehasonlításával.

■ Szinkronizálás végrehajtása

- 1) Kattintson a **Telefonkönyv** alsó részén található **Szinkronizálás** ikonra.
- 2) A mezők összehasonlítása ablakban ellenőrizze, hogy a szinkronizálás során nem vesztek-e el adatok.
- 3) Ellenőrizze, hogy az adatok rendelkezésre állnak-e. Ha nem észlelt hibát, kattintson az **OK** gombra.
- 4) Megjelenik a Szinkronizálás ablak, és megkezdődik a szinkronizálás a csatlakoztatott mobiltelefonnal.
- 5) A szinkronizálás befejeződését követően a Szinkronizálás ablak bezárul.

■ Szinkronizálási ütközés feloldása

Ha az alkalmazásban és a mobiltelefonban ugyanazok az adatok módosultak, akkor ez ütközéshez vezethet a szinkronizálás során. Ha a szinkronizálási ütközés előugró ablakában kiválasztja a megtartani kívánt adatot, akkor folytatható a szinkronizálás.

- 1) A szinkronizálási ütközés ablakának megjelenésekor tekintse meg az egyes készülékeken módosult adatokat, és kattintson a szinkronizálni kívánt elemre.

2) A kiválasztott elemmel történő adatszinkronizáláshoz kattintson a **Szinkronizálás** gombra.

* Ha ugyanaz az adat az egyik helyen törlésre, a másik helyen pedig frissítésre van kijelölve, akkor a szinkronizálás során a törlés megy végbe.

■ Szinkronizálási adatok ellenőrzése

Azok a mezők, amelyeket a mobiltelefon szinkronizálási művelete nem támogat, kimaradnak a szinkronizálási folyamatból, és csak a többi adat kerül szinkronizálásra.

■ A szinkronizálás leállítása

Ha a szinkronizálás során a **Leállítás** gombra kattint, akkor a szinkronizálás leáll.

■ Szinkronizálás az Outlook programmal

- 1) Kattintson a Telefonkönyv alkalmazás tetején látható menü **Szinkronizálási beállítások** menüpontjára.
- 2) Válassza a **Szinkronizálás az Outlook és a Telefonkönyv között** elem üres űrlapját.
- 3) Ha a szinkronizálás a szinkronizálási beállításoknak megfelelően végbemegy, akkor az Outlook szinkronizálása is megtörténik.

■ Több mobiltelefon csatlakoztatása esetén

Válassza ki a szinkronizálandó mobiltelefont a felugró Szinkronizálási beállítások ablak listáján szereplő csatlakoztatott telefonok közül.

- 1) Kattintson a Telefonkönyv alkalmazás tetején látható menü **Szinkronizálási beállítások** menüpontjára.
- 2) Miután a csatlakoztatott mobiltelefonok listájáról kiválasztotta a szinkronizálni kívánt telefonokat, kattintson az OK gombra.

05 Az alkalmazás bemutatása

5.3. Emlékeztető

Áttekintés

Az Emlékeztető alkalmazásban lehetőség van emlékeztetők hozzáadására, módosítására és törlésére, valamint a Samsung New PC Studio alkalmazásban mentett emlékeztetők szinkronizálására a telefonnal és fordítva.

※ Egyes alkalmazások az ország beállításától függően esetleg nem érhetőek el.

Emlékeztető hozzáadása

1) Emlékeztető hozzáadásához hajtsa végre az alábbi műveletek egyikét:

▶ Kattintson az Emlékeztető alkalmazás alsó részén található **Hozzáadás** ikonra.

▶ Kattintson duplán az üres Emlékeztető listára.

▶ Kattintson az egér jobb oldali gombjával, és kattintson a **Hozzáadás** menüpontra.

2) Az Emlékeztető hozzáadása ablak megjelenésekor írja be az adatokat, majd kattintson az **OK** gombra. Az új emlékeztető felkerül az Emlékeztető listára.

Emlékeztető szerkesztése

1) Kattintson duplán az Emlékeztető lista szerkeszteni kívánt elemére.

※ Kívánság szerint az egér jobb oldali gombjával is katinthat a megfelelő elemre, majd válassza a **Szerkesztés** parancsot.

2) Az Emlékeztető szerkesztése ablak megjelenésekor módosítsa az adatokat, majd kattintson az OK gombra. Az emlékeztető szerkesztése befejeződött.

Emlékeztető törlése

1) Válassza ki az emlékeztetők listájáról törölni kívánt elemet, majd kattintson a lista alján látható **Törlés** ikonra.

※ Kívánság szerint az egér jobb oldali gombjával is katinthat a megfelelő elemre, majd válassza a **Törlés** parancsot.

2) A törlés megerősítését kérő ablakban kattintson az **Igen** gombra. Az emlékeztető törlődik a listáról.

3) Ha több elemet szeretne törölni, akkor válassza ki a kívánt elemeket a **Ctrl** billentyű nyomva tartása mellett, majd kattintson a lista alján található **Törlés** ikonra.

Importálás

1) Kattintson az Emlékeztető alkalmazás tetején látható menü **Importálás** menüpontjára.

2) Az **Importálás** ablak megjelenésekor kattintson a **Tovább** gombra.

3) Kattintson a **Fájl keresése** gombra, válassza ki az importálni kívánt fájlt, majd kattintson a **Megnyitás** gombra.

4) Kattintson a **Tovább** gombra.

5) Megkezdődik a regisztrált Samsung New PC Studio emlékeztetőfájl importálása a New PC Studio Emlékeztető alkalmazásába. Az importálás befejezésekor aktívvá válik a **Befejezés** gomb.

6) A **Befejezés** gombra kattintva bezárhatja az ablakot, és az importált emlékeztetőfájlt felveheti az emlékeztetők listájára.

※ Támogatott formátumok emlékeztetőfájl importálásához: *.NMF, *.DIF

Exportálás

1) Kattintson az Emlékeztető alkalmazás tetején látható menü **Exportálás** menüpontjára.

2) Az Exportálás ablak megjelenésekor kattintson a **Tovább** gombra.

3) Kattintson a **Keresés helye** gombra, válassza ki a megfelelő helyet, majd kattintson a **Mentés** gombra.

4) A rendszer regisztrálja a megfelelő helyet. Kattintson a **Tovább** gombra.

5) Megkezdődik a Samsung New PC Studio emlékeztetőfájl exportálása a Sajtógép megfelelő helyére. Az exportálás befejezésekor aktívvá válik a **Befejezés** gomb.

6) A Befejezés gombra kattintva bezárhatja az ablakot, és a kijelölt helyen létrehozhatja az exportált emlékeztetőfájlt.

※ Támogatott formátum emlékeztetőfájl exportálásához: *.NMF

Szinkronizálás

Az újonnan hozzáadott adatok a Samsung New PC Studio Emlékeztető alkalmazása és a mobiltelefon Emlékeztető alkalmazása által tárolt adatok összehasonlításával kerülnek szinkronizálásra, módosításra és törlésre.

■ Szinkronizálás

1) Kattintson az Emlékeztető alkalmazás alsó részén található **Szinkronizálás** ikonra.

2) Megjelenik a Szinkronizálás ablak, és megkezdődik a szinkronizálás a csatlakoztatott mobiltelefonnal.

3) A szinkronizálás befejezése után két másodperccel a **Szinkronizálás** ablak automatikusan bezárul.

■ Szinkronizálási ütközés feloldása

Ha az alkalmazásban és a mobiltelefonban ugyanazok az adatok módosultak, akkor ez ütközéshez vezethet a szinkronizálás során. Ha a szinkronizálási ütközés előugró ablakában kiválasztja a megtartani kívánt adatot, akkor folytatható a szinkronizálás.

1) A szinkronizálási ütközés ablakának megjelenésekor tekintse meg az egyes készülékeken módosult adatokat, és kattintson a szinkronizálni kívánt elemre.

2) A kiválasztott elemmel történő adatszinkronizáláshoz kattintson a **Szinkronizálás** gombra.

* Ha ugyanaz az adat az egyik helyen törlésre, a másik helyen pedig frissítésre van kijelölve, akkor a szinkronizálás során a törlés megy végbe.

■ A szinkronizálás leállítása

Ha a szinkronizálás során a **Leállítás** gombra kattint, akkor a szinkronizálás leáll.

■ Szinkronizálás az Outlook programmal

1) Kattintson az Emlékeztető alkalmazás tetején látható menü **Szinkronizálási beállítások** menüpontjára.

2) Válassza a Szinkronizálás az Outlook és a Telefonkönyv között elem üres megerősítő űrlapját.

3) Ha a szinkronizálás a szinkronizálási beállításoknak megfelelően végbemegy, akkor az Outlook szinkronizálása is megtörténik.

■ Több mobiltelefon csatlakoztatása esetén

1) Kattintson az Emlékeztető alkalmazás tetején látható menü **Szinkronizálási beállítások** menüpontjára.

2) Válassza ki a szinkronizálni kívánt mobiltelefonokat a csatlakoztatott mobiltelefonok listájáról.

05 Az alkalmazás bemutatása

5.4. Ütemező

Áttekintés

Az Ütemterv programmal időpontok vehetők fel, módosíthatók vagy törölhetők, továbbá a mobiltelefonon tárolt ütemezések szinkronizálhatók a Samsung New PC Studio programmal.

※ Egyes alkalmazások az ország beállításától függően esetleg nem érhetők el.

Mezőmodell kiválasztása

Csak azoknak a mezőknek az engedélyezése, amelyeket a felhasználó mobiltelefonja támogat.

- 1) Csatlakoztassa mobiltelefonját a **New PC Studio** programhoz.
- 2) Az Ütemező felső részén, a **Minden mező** részen látható mezőben megjelenik a csatlakoztatott mobiltelefon típusa és telefonszáma.
- 3) Kattintson az **Ütemterv hozzáadása** gombra a szerkesztés ablakban engedélyezett mezők megtekintéséhez.

※ A **New PC Studio** első alkalommal történő indítása során az **Ütemező** mezői úgy vannak beállítva, hogy azok a New PC Studio összes rendelkezésre álló mezőjét megjelenítsék.

Azonban, ha minden mezőben megadott adatokat, akkor azok a mezők, amelyeket a mobiltelefon szinkronizálási művelete nem támogat, kimaradnak a szinkronizálási folyamatból.

※ Csak a mobiltelefonon rendelkezésre álló mezők lesznek engedélyezve, amikor a készüléket első alkalommal csatlakoztatja a **New PC Studio** programhoz.

※ Ha az **Ütemező** alkalmazásban megváltoztatja a mezőmodellt, akkor a szinkronizálást használó alkalmazások mezőmodelljei (**Telefonkönyv**, **Ütemező**, **Teendő**) is hasonló módon fognak módosulni.

Ütemterv hozzáadása

■ Havi nézet

- 1) Ütemterv hozzáadásához hajtsa végre az alábbi műveletek egyikét:
 - ▶ Miután kiválasztotta a hozzáadni kívánt ütemterv dátumát, kattintson az Ütemező alkalmazás alsó részén látható **Hozzáadás** ikonra.
 - ▶ Kattintson duplán arra a dátumra, amelyhez ütemtervet szeretne adni.
 - ▶ Kattintson az egér jobb oldali gombjával, és kattintson a **Hozzáadás** menüpontra.
- 2) Az **Ütemterv hozzáadása** ablak megjelenésekor módosítsa az adatokat, majd kattintson az **OK** gombra.

■ Heti nézet

- 1) Ütemterv hozzáadásához hajtsa végre az alábbi műveletek egyikét:
 - ▶ Miután kiválasztotta a hozzáadni kívánt ütemterv idejét vagy dátumát, kattintson az Ütemező alkalmazás alsó részén látható **Hozzáadás** ikonra.
 - ▶ Kattintson duplán arra az időpontra vagy dátumra, amelyhez ütemtervet szeretne adni.
 - ▶ Kattintson az egér jobb oldali gombjával, és kattintson a **Hozzáadás** menüpontra.
- 2) Az **Ütemterv hozzáadása** ablak megjelenésekor módosítsa az adatokat, majd kattintson az **OK** gombra.

■ Áttekintés

- 1) Ütemterv hozzáadásához hajtsa végre az alábbi műveletek egyikét:
 - ▶ Kattintson az Ütemező alkalmazás alsó részén található **Hozzáadás** ikonra.
 - ▶ Kattintson duplán az üres Ütemtervlistára.
 - ▶ Kattintson az egér jobb oldali gombjával, és kattintson a **Hozzáadás** menüpontra.
- 2) Az **Ütemterv hozzáadása** ablak megjelenésekor módosítsa az adatokat, majd kattintson az **OK** gombra.

Ütemterv szerkesztése

- 1) Kattintson duplán az Ütemtervlista szerkeszteni kívánt elemére.
 - ※ Kívánság szerint az egér jobb oldali gombjával is katinthat a megfelelő elemre, majd válassza az **Ütemterv szerkesztése** parancsot.
- 2) Az **Ütemterv szerkesztése** ablak megjelenésekor módosítsa az adatokat, majd kattintson az **OK** gombra. Az ütemterv szerkesztése ezzel befejeződött.

Ütemterv törlése

- 1) Válassza ki az ütemtervlistáról törölni kívánt elemet, majd kattintson a lista alsó részén látható **Törlés** ikonra.

- ※ Kívánság szerint az egér jobb oldali gombjával is kattinthat a megfelelő elemre, majd válassza a **Törlés** parancsot.
- 2) A törlés megerősítését kérő ablakban kattintson az **Igen** gombra. Az ütemezés törlődik a listáról.
- 3) Több elem törléséhez válassza ki a kívánt elemeket a **Ctrl** billentyű nyomva tartása mellett, majd kattintson a lista alján található **Törlés** ikonra.

Ütemterv idejének és dátumának frissítése

■ Havi nézet

Ha az ütemtervlistáról kiválasztja a módosítani kívánt elemet, és azt a megfelelő dátumra húzza, akkor az ütemterv frissül.

■ Heti nézet

Ha az ütemtervlistáról kiválasztja a módosítani kívánt elemet, és azt a megfelelő dátumra és időpontra húzza, akkor az ütemterv frissül.

Lejárt ütemtervlista

Ha az ütemtervlista egyik lejárt ütemtervét jelölő  ikonra kattint, megjelenik a Lejárt ütemtervlista.

■ Lejárt ütemterv szerkesztése

- 1) Kattintson duplán a Lejárt ütemtervlista szerkeszteni kívánt elemére.
- 2) Az **Ütemterv szerkesztése** ablak megjelenésekor módosítsa az adatokat, majd kattintson az **OK** gombra az ütemterv szerkesztésének befejezéséhez.

■ Lejárt ütemterv törlése

- 1) Válassza ki a Lejárt ütemtervlistáról törölni kívánt elemet, majd kattintson a lista alsó részén látható Törlés ikonra.
- 2) Az ütemterv törlése végbemegy.

■ Lejárt ütemterv idejének és dátumának frissítése

- 1) Ha a Lejárt ütemtervlista egyik elemét a Havi nézet megfelelő dátumához húzza, akkor megtörténik az ütemterv frissítése.
- 2) Ha a Lejárt ütemtervlista egyik elemét a Heti nézet megfelelő dátumához és időpontjához húzza, akkor megtörténik az ütemterv frissítése.

Importálás

■ vCalendar-fájl importálása

- 1) Kattintson az Ütemező alkalmazás tetején látható menü **Importálás** menüpontjára.
 - 2) Az **Importálás** ablak megjelenésekor válassza az **Szabványos vCalendar-fájl importálása az Ütemező mappába** parancsot, és kattintson a **Tovább** gombra.
 - 3) Kattintson a **Fájl keresése** gombra, válassza ki az importálni kívánt fájlt, majd kattintson a **Megnyitás** gombra.
 - 4) A rendszer regisztrálja az importálni kívánt fájlt. Kattintson a **Tovább** gombra.
 - 5) Megkezdődik a regisztrált vCalendar-fájl importálása a Naptárba. Az importálás befejezésekor aktívvá válik a **Befejezés** gomb.
 - 6) A **Befejezés** gombra kattintva bezárhatja az ablakot, és az importált vCalendar-fájlt felveheti az ütemtervlistára.
- ※ Támogatott formátum vCalendar-fájl importálásához: *.VCS

■ Ütemezési fájl importálása

- 1) Kattintson az Ütemező alkalmazás tetején látható menü **Importálás** menüpontjára.
 - 2) Az **Importálás** ablak megjelenésekor válassza az **Ütemezési fájl importálása az Ütemező mappába** parancsot, majd kattintson a **Tovább** gombra.
 - 3) Kattintson a **Fájl keresése** gombra, válassza ki az importálni kívánt fájlt, majd kattintson a **Megnyitás** gombra.
 - 4) A rendszer regisztrálja az importálni kívánt fájlt. Kattintson a **Tovább** gombra.
 - 5) Megkezdődik a regisztrált ütemezési fájl importálása. Az importálás befejezésekor aktívvá válik a **Befejezés** gomb.
 - 6) A **Befejezés** gombra kattintva bezárhatja az ablakot, és az importált ütemezési fájlt felveheti az ütemtervlistára.
- ※ Támogatott formátumok ütemtervfájl importálásához: *.NMF, *.DIF

Exportálás

■ Exportálás vCalendar-fájlba

- 1) Kattintson az Ütemező alkalmazás tetején látható menü **Exportálás** menüpontjára.
- 2) Az **Exportálás** ablak megjelenésekor válassza az **Ütemezés exportálása szabványos vCalendar-fájlba** parancsot, majd kattintson a **Tovább** gombra.
- 3) Válassza ki az exportálni kívánt mappát a **Mappa keresése** gombra kattintva, majd kattintson a **Mentés** gombra.
- 4) A rendszer regisztrálja az exportálni kívánt mappát. Kattintson a **Tovább** gombra.

- 5) Megkezdődik az ütemezési fájl exportálása a Sajátgép megfelelő helyére. Az exportálás befejezésekor aktívvá válik a **Befejezés** gomb.
- 6) A Befejezés gombra kattintva bezárhatja az ablakot, és a kijelölt mappában létrehozhatja a vCalendar-fájlt.
* Támogatott formátum vCalendar-fájl exportálásához: *.VCS

■ Exportálás ütemezési fájlba

- 1) Kattintson az Ütemező alkalmazás tetején látható menü **Exportálás** menüpontjára.
- 2) Az **Exportálás** ablak megjelenésekor válassza ki az **Ütemtervadatok exportálása ütemezésifájl-formátumba** parancs választókapcsolóját, majd kattintson a **Tovább** gombra.
- 3) Kattintson a **Keresés helye** gombra, válassza ki a megfelelő helyet, majd kattintson a **Mentés** gombra.
- 4) A rendszer regisztrálja a megfelelő helyet. Kattintson a **Tovább** gombra.
- 5) Megkezdődik az ütemezési fájl exportálása a Sajátgép megfelelő helyére. Az exportálás befejezésekor aktívvá válik a **Befejezés** gomb.
- 6) A Befejezés gombra kattintva bezárhatja az ablakot, és a kijelölt helyen létrehozhatja az ütemezési fájlt.
* Támogatott formátum ütemtervfájl exportálásához: *.NSF

Szinkronizálás

Az újonnan hozzáadott adatok a Samsung New PC Studio és a mobiltelefon ütemtervei által tárolt adatok összehasonlításával kerülnek szinkronizálásra, módosításra és törlésre.

■ Szinkronizálás végrehajtása

- 1) Kattintson az **Ütemező** alkalmazás alsó részén található **Szinkronizálás** ikonra.
- 2) A mezők összehasonlítása ablakban ellenőrizze, hogy a szinkronizálás során nem vesztek-e el adatok.
- 3) Ellenőrizze, hogy az adatok rendelkezésre állnak-e. Ha nem észlelt hibát, kattintson az **OK** gombra.
- 4) Megjelenik a Szinkronizálás ablak, és megkezdődik a szinkronizálás a csatlakoztatott mobiltelefonnal.
- 5) A szinkronizálás befejeződését követően a Szinkronizálás ablak bezárul.

■ Szinkronizálási ütközés feloldása

Ha az alkalmazásban és a mobiltelefonban ugyanazok az adatok módosultak, akkor ez ütközéshez vezethet a szinkronizálás során. Ha a szinkronizálási ütközés előugró ablakában kiválasztja a megtartani kívánt adatot, akkor folytatható a szinkronizálás.

- 1) A szinkronizálási ütközés ablakának megjelenésekor tekintse meg az egyes készülékeken módosult adatokat, és kattintson a szinkronizálni kívánt elemre.
- 2) A kiválasztott elemmel történő adatszinkronizáláshoz kattintson a **Szinkronizálás** gombra.
* Ha ugyanaz az adat az egyik helyen törlésre, a másik helyen pedig frissítésre van kijelölve, akkor a szinkronizálás során a törlés megy végbe.

■ Szinkronizálási adatok ellenőrzése

Azok a mezők, amelyeket a mobiltelefon szinkronizálási művelete nem támogat, kimaradnak a szinkronizálási folyamatból, és csak a többi adat kerül szinkronizálásra.

■ A szinkronizálás leállítása

Ha a szinkronizálás során a Leállítás gombra kattint, akkor a szinkronizálás leáll.

■ Szinkronizálás az Outlook programmal

- 1) Kattintson az Ütemező alkalmazás tetején látható menü **Szinkronizálási beállítások** menüpontjára.
- 2) Válassza a **Szinkronizálás az Outlook és az Ütemező között** elem üres megerősítő űrlapját.
- 3) Ha a szinkronizálás a szinkronizálási beállításoknak megfelelően végbemegy, akkor az Outlook szinkronizálása is megtörténik.

■ Több mobiltelefon csatlakoztatása esetén

- 1) Kattintson az Ütemező alkalmazás tetején látható menü **Szinkronizálási beállítások** menüpontjára.
- 2) Miután a csatlakoztatott mobiltelefonok listájáról kiválasztotta a szinkronizálni kívánt telefonokat, kattintson az **OK** gombra.

05 Az alkalmazás bemutatása

5.5. D-Day

Áttekintés

A D-day programmal d-day elemek vehetők fel, módosíthatók vagy törölhetők, továbbá a mobiltelefonon tárolt d-day elemek szinkronizálhatók a Samsung New PC Studio programmal.

※ Egyes alkalmazások az ország beállításától függően esetleg nem érhetők el.

Mezőmodell kiválasztása

Csak azoknak a mezőknek az engedélyezése, amelyeket a felhasználó mobiltelefonja támogat.

- 1) Csatlakoztassa mobiltelefonját a **New PC Studio** programhoz.
- 2) A **D-Day** felső részén, a **Minden mező** részen látható mezőben megjelenik a csatlakoztatott mobiltelefon típusa és telefonszáma.
- 3) Kattintson a **D-Day hozzáadása** gombra a szerkesztés ablakban engedélyezett mezők megtekintéséhez.

※ A **New PC Studio** első alkalommal történő indítása során a **D-Day** mezői úgy vannak beállítva, hogy azok a New PC Studio összes rendelkezésre álló mezőjét megjelenítsék.

Azonban, ha minden mezőben megadott adatokat, akkor azok a mezők, amelyeket a mobiltelefon szinkronizálási művelete nem támogat, kimaradnak a szinkronizálási folyamatból.

※ Csak a mobiltelefonon rendelkezésre álló mezők lesznek engedélyezve, amikor a készüléket első alkalommal csatlakoztatja a **New PC Studio** programhoz.

※ Ha a **D-Day** alkalmazásban megváltoztatja a mezőmodellt, akkor a szinkronizálást használó alkalmazások mezőmodelljei (**Telefonkönyv**, **Ütemező**, **Teendő**), kivéve az **Emlékeztető** mezőmodellt, is hasonló módon fognak módosulni.

D-day hozzáadása

- 1) D-Day hozzáadásához hajtsa végre az alábbi műveletek egyikét:
 - ▶ Kattintson a D-Day alkalmazás alsó részén található **Hozzáadás** ikonra.
 - ▶ Kattintson duplán az üres D-Day listára.
 - ▶ Kattintson az egér jobb oldali gombjával, és kattintson a **Hozzáadás** menüpontra.
- 2) A D-Day hozzáadása ablak megjelenésekor írja be az adatokat, majd kattintson az OK gombra. Az új D-Day felkerül a D-Day listára.

D-Day szerkesztése

- 1) Kattintson duplán a D-Day lista szerkeszteni kívánt elemére.
 - ※ Kívánság szerint az egér jobb oldali gombjával is kattinthat a megfelelő elemre, majd válassza a **Szerkesztés** parancsot.
- 2) Az D-Day szerkesztése ablak megjelenésekor módosítsa az adatokat, majd kattintson az OK gombra. A D-Day szerkesztése befejeződött.

D-Day törlése

- 1) Válassza ki a D-Day listáról törölni kívánt elemet, majd kattintson a lista alsó részén látható **Törlés** ikonra.
 - ※ Kívánság szerint az egér jobb oldali gombjával is kattinthat a megfelelő elemre, majd válassza a **Törlés** parancsot.
- 2) A törlés megerősítését kérő ablakban kattintson az Igen gombra. A D-Day törölődik a listáról.
- 3) Több elem törléséhez válassza ki azokat a **Ctrl** billentyű nyomva tartása mellett, vagy helyezze az egérmutatót egy üres lista fölé, húzza a törölni kívánt elemeket a listára, majd válassza ki azokat. Ezután kattintson a lista alján található Törlés ikonra.

Importálás

- 1) Kattintson az Importálás parancsra a D-DAY felső részén található menüben.
- 2) Az Importálás ablak megjelenésekor kattintson a Tovább gombra.
- 3) Kattintson a Fájl keresése gombra, válassza ki az importálni kívánt fájlt, majd kattintson a Megnyitás gombra.
- 4) Kattintson a Tovább gombra.
- 5) Megtörténik a regisztrált emlékeztetőfájl importálása a Samsung New PC Studio D-DAY alkalmazásába. A művelet befejezésekor aktívvá válik a Befejezés gomb.
- 6) Az ablak bezárásához kattintson a Befejezés gombra. Az importált emlékeztetőfájl felkerül a D-DAY listára.
 - ※ Az importálható D-DAY-fájlformátumok: *.NAF, *.DIF

Exportálás

- 1) Kattintson az Exportálás parancsra a D-DAY felső részén található menüben.
 - 2) Az Exportálás ablak megjelenésekor kattintson a Tovább gombra.
 - 3) Kattintson a Keresés helye gombra, válassza ki a megfelelő helyet, majd kattintson a Mentés gombra.
 - 4) Ezzel megadta az exportálás helyét. Kattintson a Tovább gombra.
 - 5) Megkezdődik a Samsung New PC Studio D-DAY-fájljának exportálása a Sajtógép megfelelő helyéről. A művelet befejezésekor aktívvá válik a Befejezés gomb.
 - 6) Az ablak bezárásához kattintson a Befejezés gombra. A D-DAY-fájl létrejön a megadott helyen.
- ※ Az exportálható D-DAY-fájlformátumok: *.NAF

05 Az alkalmazás bemutatása

5.6. Zenelejátszó

Áttekintés

A zenelejátszó különböző fájlformátumokat támogat, köztük a Samsung mobiltelefonok által támogatott zenefájlokat és rögzített hangfájlokat, valamint MP3-fájlokat.

※ Támogatott formátumok: MP3, OGG, WMA, ASF (csak hang), 3GP (csak hang), WAV, AMR, AAC, M4A, MMF, MID (MIDI), QCP, PMD, MP4 (csak hang)

※ Egyes alkalmazások az ország beállításától függően esetleg nem érhetőek el.

Az alkalmazás konfigurálása

1) **Menü gomb** <Gyorsbillentyű: F10>

▶ Képernyő megnyitása, Lejátszó beállításai és Verzióinformáció.

2) **Zene adatai ablak**

▶ A cím, az előadó, az albumborító megjelenítése, és a jelenleg lejátszás alatt álló zenefájl minősítése.

▶ Ha rákattint a Zene adatai ablakra, az ablak nagyobbá válik, és megjelennek a részletes adatok (album adatai, fájladatok).

▶ Az album borítója a lejátszás során azonnal létrehozható a megfelelő képfájl lejátszóra való áthúzásával.

3) **Ismétlés beállításai**

▶ Az ismétlés módjának kiválasztása.

▶ Nincs ismétlés, Teljes szám ismétlése, Kiválasztott szám ismétlése

4) **Véletlen sorrendű lejátszás beállításai**

▶ A lejátszási listán található számok véletlen sorrendű lejátszása, valamint a véletlen sorrendű lejátszás típusának beállítása.

▶ Véletlen sorrend, Eredeti sorrend

5) **Lejátszás állapota**

▶ A Lejátszás gomb megnyomásával megjelenik az aktuális Lejátszás állapota (aktuális lejátszási idő/teljes lejátszási idő).

▶ Zeneszám kereséséhez húzza az egeret a körre, miközben az egér bal oldali gombját lenyomva tartja.

6) **Előző gomb** <Gyorsbillentyű: [bal], [z]>

▶ A Lejátszási lista előző elemének lejátszása.

7) **Lejátszás/Szünet gomb** <Gyorsbillentyű: [szóköz], [x]>

▶ Zene lejátszása vagy szüneteltetése.

8) **Leállítás gomb** <Gyorsbillentyű: [c]>

▶ Lejátszás megállítása.

9) **Következő gomb** <Gyorsbillentyű: [jobb], [v]>

▶ A Lejátszási lista következő elemének lejátszása.

10) **Hangerő-szabályozó csúszka** <Gyorsbillentyű: [le], [s], [egérgörgő le] / [fel], [d], [egérgörgő fel]>

▶ A hangerő szabályozásához húzza az egeret a körön, miközben az egér bal oldali gombját lenyomva tartja.

11) **Lejátszási lista megnyitása/bezárása gomb** <Gyorsbillentyű: [Alt]+[L]>

▶ Megnyitja vagy bezárja a Zenelejátszási lista ablakot.

Fájl megnyitása

Jelölje ki a lejátszani kívánt zenefájlt a számítógépről vagy egy csatlakoztatott eszköztől.

1) Kattintson a **Menü** gombra, vagy kattintson az egér jobb oldali gombjával az alkalmazás felső részén található címszerűletre.

2) Kattintson a **Fájl megnyitása** gombra.

3) Jelöljön ki egy fájlt a fájllistáról, majd kattintson az **OK** gombra.

※ Vagy az egérrel húzza át a fájlt a Lejátszóba.

4) A **Fájl megnyitása** paranccsal megnyitott fájl a Lejátszási lista **Saját album** mappájába kerül.

※ Támogatott formátumok: MP3, OGG, WMA, ASF (csak hang), 3GP (csak hang), WAV, AMR, AAC, M4A, MMF, MID (MIDI), QCP, PMD, MP4 (csak hang)

Fájl adatainak módosítása

Lehetővé teszi a fájlok zenei adatainak közvetlen kezelését és módosítását.

1) A menü megnyitásához kattintson az egér jobb oldali gombjával a Lejátszó Zene adatai ablakára.

※ A lejátszási lista is ellátja ugyanezt a funkciót.

2) Kattintson a **Fájl adatainak módosítása** gombra a menüben.

※ A Minősítési beállításokat az egér jobb oldali gombjának megnyomásával konfigurálhatja a **Menü > Minősítési beállítások** parancs segítségével, a Fájl adatainak módosítása ablak megnyitása nélkül.

3) A felhasználó közvetlenül megadhatja, módosíthatja és mentheti az összes elemet.

Lejátszó beállításai

A Lejátszóban lejátszott fájlok adatainak beállítása.

1) Felhasználói adatok megjelenítése: A fájlba mentett zene adatainak megjelenítése.

2) Az adatok automatikus megjelenítése

- ▶ Amennyiben nem található megfelelő adat, a fájlba mentett adat jelenik meg.
- ▶ A lejátszás alatt csak az adatok jelennek meg, és a fájlban az adatok nem kerülnek mentésre.

05 Az alkalmazás bemutatása

5.7. Zenelejátszó > Zenelejátszási lista

Áttekintés

A Zenelejátszási lista lehetővé teszi a Zenelejátszón lejátszott számok lejátszási listájának vezérlését. <Gyorsbillentyű: [Alt]+[L]>

* A zenelejátszási listát alárendelheti a Zenelejátszónak (alapértelmezett állapot), vagy attól elkülönülten is kezelheti. (A Lejátszási lista címének területét egérrel áthúzhatja egy másik helyre.)

* Egyes alkalmazások az ország beállításától függően esetleg nem érhetők el.

Album kiválasztása

1) Kattintson az Albumlista megtekintése gombra, amely az album neve (alapértelmezett beállítás: Saját album) és a lejátszási lista között található.

2) Az albumlista nagyobbá válik.

* Ha rákattint a felnagyított területre, az kisebbé válik.

3) Kattintson az album mappára.

4) A kiválasztott albummappa lejátszási listája a lista ablakban, az album neve a cím területén jelenik meg.

5) Az albumlista bezárásához kattintson a Kicsinyítés gombra a lejátszási listán. A kijelölt album neve megjelenik, és a mező többi része eltűnik.

Új album hozzáadása

Új albummappa (lejátszási lista) létrehozása a felhasználó igényei alapján.

1) A menü megnyitásához kattintson az egér jobb oldali gombjával az albumlistára.

2) Kattintson az **Új album hozzáadása** gombra.

3) Létrejön az új albummappa. A név megváltoztatásához lásd: [\[Fájlok átnevezése\]](#).

Kiválasztott album törlése

A felhasználó által létrehozott albummappa törlése.

* Az alapértelmezett mappa (Saját album) és a lemezmeghajtó nem távolítható el.

1) Jelölje ki az albummappát, és a menü megnyitásához kattintson rá az egér jobb oldali gombjával.

2) Kattintson **A kijelölt album törlése** gombra.

3) A kijelölt album törlődik az albumlistáról.

Album átnevezése

A felhasználó által létrehozott albummappa átnevezése.

* Az alapértelmezett mappa (Saját album) és a lemezmeghajtó neve nem módosítható.

1) Jelölje ki az albummappát, és a menü megnyitásához kattintson rá az egér jobb oldali gombjával.

2) Kattintson az **Átnevezés** gombra.

3) A kijelölt album névbeviteli mezője aktiválódik.

4) Írja be a nevet, majd nyomja meg az **Enter** billentyűt.

Elemek automatikus összegyűjtése

A számítógépen automatikusan megkeresi a zenefájlokat, és hozzáadja a talált fájlokat a listához.

1) Kattintson a Lejátszási lista alkalmazás bal alsó részén található **Elemek automatikus összegyűjtése** gombra.

2) A zenefájlok kereséséhez kattintson a meghajtó kívánt helyére.

3) Megjelenik az automatikus keresés állapota.

* Ha az automatikus keresés közben rákattint a Leállítás gombra, csak azok a zenefájlok kerülnek fel a Lejátszási listára, amelyeket a program a leállítás pillanatáig megtalált.

Elem hozzáadása

1) Kattintson az **Elem hozzáadása** gombra.

2) Jelölje ki a hozzáadni kívánt fájlt a fájllistából, majd kattintson az **OK** gombra.

* Vagy egérrel húzza át a fájlt a Lejátszási listára.

3) A kijelölt fájl a Lejátszási listára kerül.

Elem törlése <Gyorsbillentyű: delete billentyű>

1) Kattintással jelölje ki a Lejátszási listáról törölni kívánt elemet.

* Lejátszás közben is törölhetők elemek.

- 2) Kattintson az **Elem törlése** gombra.
- 3) A listán kijelölt elem törlődik.

Elem másolása

A Lejátszási lista elemeinek másolása egy másik albummappába vagy csatlakoztatott eszközre (mobiltelefon, MP3-lejátszó stb.).

Kattintson a másolni kívánt elemre, és az egér bal oldali gombjának folyamatos nyomva tartásával húzza át az elemet a megfelelő albummappába vagy eszközre (mobiltelefon, MP3-lejátszó stb.).

Lista beállításainak rendezése

A Lejátszási lista elemeire vonatkozó rendezési módszer beállítása.

- 1) Válassza a **Menü > Lista rendezése** parancsot.
- 2) Válasszon a következő rendezési módszerek közül: **Fájlnév, Cím, Előadó, Lejátszási idő, Fájl mérete, Kiadás dátuma, Minősítés**
- ※ Az alapértelmezett módszer az elemek hozzáadásának sorrendje.
- 3) Az elemek rendezése a rendezési módszernek megfelelően automatikusan lezajlik.
- 4) A rendezés után az elemek sorrendje egérrel áthúzva szabadon változtatható.

Lista beállításainak megjelenítése

A Lejátszási listán található elemek megjelenítésének beállítása.

■ **Fájlnév. Típus:** Kijelzi a lista elemeinek sorszámát, fájlnevét és fájl típusát.

Például: 1. 01_Nyitany(192k).mp3

- Válassza a **Menü > Lista megjelenítése > Fájlnév . Típus** menüpontot.

■ **Cím -Előadó:** Kijelzi a lista sorszámát, a dal címét és előadóját.

Például: 1. Nyitany-ELLEGARDEN

Válassza a **Menü > Lista megjelenítése > Cím - Előadó** menüpontot.

Podcast küldése a készülékre

Zenefájlok importálása a **Médiakezelőbe** és a fájlok podcastként történő küldése a mobiltelefonra.

- 1) Csatlakoztassa a mobiltelefont a számítógéphez MTP-módban.
- 2) Kattintson duplán a **Sajátgép** ikonra, és húzza a zenefájlt a **Zenelejátszó lejátszási listájára**.
- 3) Állítsa az egérmutatót a fájlra, kattintson rá az egér jobb oldali gombjával, és a **Podcast küldése a készülékre** menüben válassza ki a kívánt készüléket.
- 4) A fájlt a rendszer elküldi a mobiltelefonra.

※ Több zenefájlt is kiválaszthat és átküldhet egyszerre.

05 Az alkalmazás bemutatása

5.8. Videolejátszó

Áttekintés

A Videolejátszó segítségével lejátszhatók a mobiltelefonnal vagy digitális fényképezőgéppel stb. rögzített videofelvételek, és számos számítógépes videoformátum.

※ Egyes alkalmazások az ország beállításától függően esetleg nem érhetőek el.

Az alkalmazás konfigurálása

1) **Menü gomb** <Gyorsbillentyű: F10>

▶ A fájlok megnyitásához, a feliratokhoz, a lejátszó beállításaihoz és a verzióinformációk ellenőrzéséhez nyújt megfelelő funkciókat.

※ Hang: A videofájl által támogatott sound-multiplex videofájlok listájának elérése. - A lejátszott videó címének, fájl típusának és fájl méretének megjelenítése.

2) **Fájlnév megjelenítése. Fájl típusa-Fájl mérete**

▶ A lejátszott videó címének, fájl típusának és fájl méretének megjelenítése.

3) **Lejátszás képernyő**

▶ A lejátszott videó megjelenítése.

4) **Lejátszás állapota**

▶ Az aktuális lejátszás állapotának (aktuális lejátszási idő/teljes lejátszási idő) megjelenítése.

▶ Egy videofájl kereséséhez húzza az egeret balra vagy jobbra, miközben a bal oldali gombot lenyomva tartja. (A Lejátszási idő megjelenik a képernyőn.)

5) **Előző gomb** <Gyorsbillentyű: [bal], [z]>

▶ A Lejátszási lista előző elemének lejátszása.

6) **Lejátszás/Szünet gomb** <Gyorsbillentyű: [szököz], [x]>

▶ Videó lejátszása vagy szüneteltetése.

7) **Leállítás gomb** <Gyorsbillentyű: [c]>

▶ Lejátszás megállítása.

8) **Következő gomb** <Gyorsbillentyű: [jobb], [v]>

▶ A Lejátszási lista következő elemének lejátszása.

9) **Elnémítás gomb** <Gyorsbillentyű: [a]>

▶ A hang elnémítása vagy visszaállítása.

10) **Hangerő-szabályozó csúszka**<Gyorsbillentyű: [le], [s], [egérgörgő le] / [fel], [d], [egérgörgő fel]>

▶ A hangerő szabályozásához húzza az egeret balra vagy jobbra, miközben a bal oldali gombot lenyomva tartja.

11) **Videolejátszási lista megnyitása/bezárása gomb** <Gyorsbillentyű: [Alt]+[L]>

▶ Megnyitja vagy bezárja a Videolejátszási lista ablakot.

Fájl megnyitása <Gyorsbillentyű: [Ctrl]+[O]>

Jelölje ki a lejátszani kívánt videofájlt a számítógépről, vagy egy csatlakoztatott eszköztől.

1) Kattintson a **Menü** gombra, vagy kattintson az egér jobb oldali gombjával az alkalmazás felső részén található címtérületre.

2) Kattintson a **Fájl megnyitása** gombra.

3) Jelöljön ki egy fájlt a fájllistáról, majd kattintson az **OK** gombra.

※ Vagy az egérrel húzza át a fájlt a Lejátszóba.

※ Támogatott formátumok: *.3GP, *.MP4, *.SKM, *.K3G, *.MPG, *.MPEG, *.ASF, *.AVI, *.WMV, *.DIVX

Felirat beállításai

Videó feliratának beállítása.

1) Kattintson a **Menü** gombra, vagy kattintson az egér jobb oldali gombjával az alkalmazás felső részén található címtérületre.

2) A felirat menü a **Felirat** gombra való kattintással nyitható meg.

▶ **Felirat megjelenítése** <Gyorsbillentyű: [Ctrl]+[I]>: Ha a felirattípusok keresése során kiválasztja az egyik találatot, a kiválasztott fájl feliratai megjelennek az aktuális videó lejátszása során.

※ A videofájl nevével azonos nevű felirattípusok automatikusan megnyílnak.

▶ **Feliratkorrekció +0,5** <Gyorsbillentyű: [Ctrl]+[+]>: Ezzel a beállítással a felirat 0,5 másodperc késéssel jelenik meg.

▶ **Feliratkorrekció -0,5** <Gyorsbillentyű: [Ctrl]+[-]>: Ezzel a beállítással a felirat 0,5 másodperccel korábban jelenik meg.

▶ **Felirat méretének csökkentése** <Gyorsbillentyű: [Ctrl]+[;]>: A megjelenített felirat méretét egy szinttel csökkenti.

- ▶ **Felirat méretének növelése** <Gyorsbillentyű: [Ctrl]+[+]>: A megjelenített felirat méretét egy szinttel növeli.
- ▶ **Felirat elrejtése**<Gyorsbillentyű: [Ctrl]+[h]>: Nem jelenik meg felirat.
- ※ Ha a felirat rejtett, a parancs a Felirat megjelenítése parancssá változik.

Teljes képernyő <Gyorsbillentyű: [Ctrl]+[F]>

- 1) Kattintson az egér jobb oldali gombjával a Lejátszás képernyőre.
- 2) Ha megjelenik a menü, kattintson a **Teljes képernyő** menüpontra.
 - ※ Teljes képernyős lejátszásnál a vezérlőpanel csak akkor jelenik meg, ha a kurzor a képernyő tetején vagy alján található.
 - ※ Az előző képernyőmérethez való visszatéréshez nyomja meg az ESC billentyűt, vagy kattintson az Általános mód gombra a jobb felső sarokban.

Lejátszó beállításai

Kattintson a **Lejátszó beállításai** menüpontra.

- ▶ **Igazítás az ablak és a képernyő méretéhez/Képernyőméret rögzítése**: A kívánt nézetformátum létrehozása.
- ▶ **Folyamatos lejátszás**: A Lejátszási lista elemeinek folyamatos lejátszásához kattintson a **Folyamatos lejátszás** lehetőségre.
 - ※ Az azonos fájl névvel rendelkező fájlok lejátszása akkor is folyamatos, ha a Folyamatos lejátszás nincs bejelölve.
Például: ABC_01.avi, ABC_02.avi ...

05 Az alkalmazás bemutatása

5.9. Videolejátszó > Videolejátszási lista

Áttekintés

A Videolejátszási lista lehetővé teszi a Videolejátszóval lejátszott Lejátszási lista vezérlését.

※ Egyes alkalmazások az ország beállításától függően esetleg nem érhetők el.

Elem hozzáadása

1) Kattintson az **Elem hozzáadása** gombra a Lejátszási lista alján.

2) Jelölje ki a hozzáadni kívánt fájlt a fájllistából, majd kattintson az **OK** gombra.

※ Vagy egérrel húzza át a fájlt a [Lejátszási listára].

3) A kijelölt fájl a Lejátszási listára kerül.

※ Támogatott formátumok: *.3GP, *.MP4, *.SKM, *.K3G, *.MPG, *.MPEG, *.ASF, *.AVI, *.WMV, *.DIVX

Elem törlése

1) Jelölje ki a törölni kívánt elemet.

※ Lejátszás közben is törölhetők elemek.

2) Kattintson az **Elem törlése** gombra.

3) A listán kijelölt elem törlődik.

05 Az alkalmazás bemutatása

5.10. Képnézegető

Áttekintés

A Képnézegető segítségével megtekinthetők a mobiltelefonnal vagy digitális fényképezőgéppel stb. készített képek és számos számítógépes képformátum.

※ Támogatott formátumok: BMP, JPG (JPEG), GIF, PNG, WBMP és TIF

※ Egyes alkalmazások az ország beállításától függően esetleg nem érhetők el.

Az alkalmazás konfigurálása

1) **Menü gomb** <Gyorsbillentyű: F10>

▶ A fájlok megnyitását és a verzióinformáció elérését teszi lehetővé.

2) **Fájlnev megjelenítése. Fájl típusa (Aktuális sorszám/Összes kép száma)**

▶ Megmutatja a megjelenített kép címét és fájl típusát, valamint az adott mappában található képek számát és az aktuális kép sorszámát.

3) **Kép ablak**

▶ A kiválasztott kép megjelenítése.

4) **Fájl adatok megjelenítése ablak**

▶ Lehetővé teszi az aktuális kép méretének, fájl méretének és utolsó módosítási dátumának megtekintését.

▶ A méret igazítása alatt, a méret adatok százalékos formátumban jelennek meg.

5) **Előző gomb** <Gyorsbillentyű: [bal], [z], [Page Up]>

▶ Az aktuális kép előtti kép megnyitása.

6) **Következő gomb** >Gyorsbillentyű: [jobb], [x], [Page Down]>

▶ Az aktuális kép utáni kép megnyitása.

7) **Forgatás balra/jobbra gomb** <Gyorsbillentyű: [c]/[v]>

▶ Elforogtatja a képet 90 fokkal.

8) **Igazítás az ablak méretéhez gomb**

▶ A kép méretét az ablak méretéhez igazítja.

9) **Kicsinyítés gomb** <Gyorsbillentyű: [le], [lefelé görgetés], [s]>

▶ Lépésről-lépésre csökkenti a kép méretét.

▶ 15 lépés: 5/10/15/20/30/50/70/100/150/200/300/500/700/1000/1500%

10) **Nagyítás gomb** <Gyorsbillentyű: [fel], [feléle görgetés], [d]>

▶ Lépésről-lépésre növeli a kép méretét.

▶ 15 lépés: 5/10/15/20/30/50/70/100/150/200/300/500/700/1000/1500%

Fájl megnyitása <Gyorsbillentyű: [Ctrl]+[O]>

A számítógépen tárolt képfájl kijelölése és megnyitása.

1) Kattintson a **Menü** gombra, vagy kattintson az egér jobb oldali gombjával az alkalmazás felső részén található címtérületre.

2) Kattintson a **Fájl megnyitása** gombra.

3) Válasszon egy fájlt a listáról, majd kattintson a **Megnyitás** parancsra.

※ Vagy egérrel húzza át a fájlt a Képnézegetőbe.

※ Támogatott formátumok: *.BMP, *.JPG, *.JPEG, *.GIF, *.PNG, *.WBMP, *.TIF, *.TIFF

Teljes képernyő <Gyorsbillentyű: [Ctrl]+[F]>

1) Kattintson az egér jobb oldali gombjával a kép területére.

2) Ha megjelenik a menü, kattintson a **Teljes képernyő** menüpontra.

※ Teljes képernyős megtekintésnél a vezérlőpanel csak akkor jelenik meg, ha a kurzor a képernyő tetején vagy alján található.

※ Az előző képernyőmérethez való visszatéréshez nyomja meg az **ESC** billentyűt, vagy kattintson az **Előző méret** gombra a jobb felső sarokban.

05 Az alkalmazás bemutatása

5.11. Lemez bemásolása

Áttekintés

Hanganyag beolvasása zenei CD-lemezekről, valamint a pontosabb és egyszerűbb kezelés érdekében zenei adatok importálása az internetről.

※ Egyes alkalmazások az ország beállításától függően esetleg nem érhetők el.

CD kiválasztása

- 1) Helyezzen be egy zenét tartalmazó CD-t a CD-meghajtóba.
 - ▶ Amennyiben csak egy meghajtó van, a program a CD-t automatikusan felismeri, és a lista megjelenik.
- 2) Amennyiben két vagy több meghajtó van, kattintson a meghajtó kijelölése mezőbe.
- 3) Ellenőrizze a CD címét a kinyitott választómezőben.
- 4) Kattintson arra a meghajtóra, amelyben a bemásolni kívánt CD található.
- 5) Megjelenik a megfelelő meghajtólista.

Mentési formátum kiválasztása

Válassza ki a létrehozandó hangfájl fájljelpusát és hangminőségét.

- 1) Nyissa ki a választómezőt, és jelölje ki a menteni kívánt fájlformátumot.
 - 2) Válassza ki a fájlformátum által támogatott hangminőséget.
 - ▶ A Kiváló minőségű beállítás tiszta hangminőséget biztosít, de több tárterületet foglal.
 - ▶ Gyenge minőségű hang választásával több zeneszám mentésére van lehetőség.
- ※ Támogatott tárolási formátumok: *.MP3, *.AAC, *.M4A, *.WAV

Album adatainak módosítása

A bemásolandó hangforrás tulajdonságainak ellenőrzése és módosítása (ID3 címke: a hanghoz rendelt adatokkal egyszerűen nyilvántartható az album neve, műfaja stb.).

- 1) Kattintson a **Menü > Album adatainak módosítása** gombra.
- 2) Az adatok módosításához írja be azokat közvetlenül, vagy az internetről történő importáláshoz kattintson az **Album adatainak importálása** lehetőségre.
- 3) Ezután kattintson az **OK** gombra.

Lemez bemásolásának beállításai

Lehetővé teszi a részletes beállítások megváltoztatását egy lemez hanganyagának bemásolása során.

- 1) Válassza a következőt: **Menü > Bemásolási beállítások**.
- 2) Állítsa be a következő elemeket.
 - ▶ **Fájlnévszabály**
 - ① Jelölje ki a kinyert fájl nevének létrehozását szabályzó beállításokat. (Előadó/Album/Szám sorszáma/Zeneszám címe/Műfaj/Átviteli bitsűrűség)
 - ② Válasszon írásjelet a tulajdonságok elválasztásához ((Nincs)/(Szóköz)/-(Kötőjel)/(Pont)/_(Aláhúzás))
 - ③ A beállítások szabályai az Előnézeti ablakban tekinthetők meg.
 - ▶ **CD kiadása a bemásolás után:** Kattintson ide a CD automatikus kiadásához a másolás befejezése után.

Bemásolás

A CD összes elemének kinyerése, vagy az elemek egyesével történő kinyerése.

■ Az összes elem bemásolása

- 1) Helyezzen be egy zenét tartalmazó CD-t a CD-meghajtóba.
- 2) Kattintson arra a meghajtóra, amelyben a bemásolni kívánt CD található.
- 3) Kattintson az **Összes elem bemásolása** gombra.
- 4) Megjelenik a hang kinyerésének folyamatablaka.
 - ※ Ha a kinyerési folyamat során a **Leállítás** gombra kattint, csak azok a hangfájlok kerülnek mentésre, amelyek kinyerése a leállítás pillanatáig befejeződött.
- 5) Ha a folyamat befejeződött vagy leállt, kattintson a **Napló megtekintése** gombra a kinyerési folyamat állapotának ellenőrzéséhez.

■ Kijelölt elemek bemásolása

- 1) Helyezzen be egy zenét tartalmazó CD-t a CD-meghajtóba.

- 2) Kattintson arra a meghajtóra, amelyben a bemásolandó CD található.
- 3) Kattintson a kinyerni kívánt elemre.
- 4) Kattintson a **Kijelölt elemek bemásolása** gombra.
- 5) A hang kinyerésének folyamatablaka megegyezik az **Összes elem bemásolása** ablakkal.
* A kinyert elemek a listán szürke színnel jelennek meg, és nem kerülhetnek fel az **Összes elem bemásolása** folyamatnál használt bemásolási listára.

05 Az alkalmazás bemutatása

5.12. Lemez írása

Áttekintés

A Lemez írása funkció segítségével a felhasználó saját fájljait zenelemezre vagy adatlemezre írhatja.

※ Egyes alkalmazások az ország beállításától függően esetleg nem érhetők el.

A lemezre írás formátumának kiválasztása

Zenei lemez írásának vagy adatlemez írásának kiválasztása.

1) Kattintson az adatírás formátumának kijelölése mezőre.

▶ Az alapértelmezett beállítás az **Adat**.

▶ A lista rendezési módszere az írás formátumától függően változik.

▶ A listán megjelenített fájladatok szintén a rendezési módszer alapján változnak.

Írás formátuma	Írás formátuma	Rendezési módszer
Adat (alapértelmezett beállítások)	Név (alapértelmezett beállítások)	Fájlnev.kiterjesztés/kapacitás
	Fájlméret	Fájlnev.kiterjesztés/kapacitás
	Formátum	Fájlnev.kiterjesztés/kapacitás
	Dátum	Fájlnev.kiterjesztés/kapacitás
Audio	Fájlnev (alapértelmezett beállítások)	Fájlnev.kiterjesztés/idő
	Cím	Cím-fájlnev/idő
	Előadó	Előadó-fájlnev/idő
	Album	Album-fájlnev/idő
	Kiadás dátuma	Kiadás dátuma-fájlnev/idő
	Minősítés	Minősítés-fájlnev/idő
	Név (alapértelmezett beállítások)	Fájlnev.kiterjesztés/kapacitás

Meghajtó kiválasztása

1) Ha nem található lemezíró, megjelenik a „**Nincs használható lemezíró**” felirat.

2) Az újonnan csatlakoztatott lemezíró automatikusan megjelenik.

3) Amennyiben két vagy több lemezíró meghajtó van, kattintson a meghajtó kijelölése mezőre.

4) Kattintson a lemezíráshoz kijelölt meghajtóra.

5) Megjelenik a megfelelő meghajtólista.

Lemez nevének beállításai

1) Amennyiben nincs üres lemez a kijelölt meghajtóban, megjelenik a „Nincs lemez” felirat.

2) Amennyiben egy üres lemez van a meghajtóban, a lemez az aznapi dátummal jelenik meg.

3) Kattintson a beviteli mezőre, és írja be a nevet.

Elem hozzáadása

Lemezre menteni kívánt fájlok hozzáadása.

1) Kattintson az **Elem hozzáadása** gombra.

2) Válasszon egy hozzáadni kívánt fájlt a listáról, majd kattintson a **Megnyitás** parancsra.

※ Vagy egérrel húzza át a fájlt a **Lemez írása** programba.

3) A kijelölt fájl az írási listára kerül.

Elem törlése

Kijelölt elem törlése az írási listáról.

1) Jelölje ki a törölni kívánt elemet.

2) Kattintson az **Elem törlése** gombra.

3) A listán kijelölt elem törlődik.

Írási beállítások

Az írásra vonatkozó részletes beállítások kijelölése.

1) Kattintson a **Menü > Írási beállítások** menüpontra.

2) Állítsa be a következő elemeket:

▶ **Írási sebesség:** Válassza ki az írási sebességet.

※ Az írás viszonylag egyenletes, ha alacsony sebességet használ.

▶ **Lista mentése:** Az előzőekben létrehozott lista az alkalmazás újraindítása után is megmarad.

Írás

Elindítja a megfelelő lista lemezre történő írását.

※ A parancs csak abban az esetben aktiválódik, ha egy üres lemez van a lemezíróban, és az írási lista legalább egy elemet tartalmaz.

1) Amint az írási folyamat indításra kész, az **Írás** parancs aktiválódik.

2) Kattintson az **Írás** gombra.

3) Az írási folyamat elindul. Ellenőrizheti a folyamat előrehaladását.

※ Ha az írás befejeződött vagy leállt, a folyamat ellenőrzéséhez kattintson a **Napló megtekintése** gombra.

05 Az alkalmazás bemutatása

5.13. Internetkapcsolódás

Áttekintés

Az Internetkapcsolódás használatával az internethez vagy egy vállalati kommunikációs hálózathoz lehet csatlakozni egy modem, például egy mobiltelefon segítségével.

※ Egyes alkalmazások az ország beállításától függően esetleg nem érhetők el.

Modemeszköz kiválasztása

1) Kattintson a készülék nevét mutató választómezőre.

Például: SPH-3500

2) Kattintson a modemeszközként használni kívánt elemre a kibontott választómező listáján.

※ Amennyiben csak egy eszköz van csatlakoztatva, a választómező nem bontható ki.

※ Amennyiben nincs csatlakoztatott eszköz, megjelenik a „Nincs modem eszköz” felirat.

▶ A csatlakoztatott eszközt a rendszer automatikusan felismeri. A csatlakoztatott eszköz, valamint a helye megjelenik a képernyőn. (Lásd **Képernyő** > [\[4.4. Készülék keresése\]](#))

▶ Amennyiben az alkalmazás nem ismeri fel a csatlakoztatott eszközt, ellenőrizze a következőket:

1. Be van-e kapcsolva az eszköz?
2. Biztosan csatlakozik-e a kábel?

Kapcsolódási tulajdonságok meghatározása

1) Amennyiben a készülék csatlakoztatására az első alkalommal kerül sor, kattintson a **Kapcsolat hozzáadása** gombra a jobb alsó sarokban.

▶ Egy korábban már csatlakoztatott eszköz esetében a korábbi beállítások automatikusan érvénybe lépnek.

2) Adja meg a kapcsolódási tulajdonságok nevét.

▶ Amennyiben nem ad meg nevet, az alapértelmezett név az eszköz neve lesz.

3) **A Modem illesztőprogramjának beállításai** az eszköz adatainak használatával automatikusan beállításra kerülnek.

▶ Amennyiben nincs modem-illesztőprogram, a megfelelő gyártó által kínált illesztőprogramot kell telepíteni.

4) Válassza ki azt az országot, ahol a készüléket használja.

5) Az eszközhöz válassza ki a megfelelő **Hálózati szolgáltatót**.

6) A hálózat speciális beállításai az eszköz adatainak használatával automatikusan beállításra kerülnek.

▶ Ha a **Kapcsolódási tulajdonságok hiba** felirat jelenik meg, lépjen kapcsolatba a szolgáltatóval.

Kapcsolódási tulajdonságok hozzáadása

Lehetővé teszi az egyes eszközök kapcsolódási tulajdonságainak létrehozását és használatát.

1) Kattintson a **Kapcsolat hozzáadása** gombra a jobb alsó sarokban.

2) Megnyílik a kapcsolódási tulajdonságok ablak. (Lásd: [\[Kapcsolódási tulajdonságok meghatározása\]](#))

3) Az **OK** gomb megnyomásával a rendszer menti a beállított kapcsolódási tulajdonságokat, és a beállításokat automatikusan kiválasztja.

4) A kapcsolódási tulajdonságok módosításához kattintson a **Menü** > **Kapcsolat kiválasztása** gombra, majd válasszon a felhasználó által beállított kapcsolódási tulajdonságok listájáról.

Kapcsolódási tulajdonságok törlése

A képernyő jobb alsó részén található **Kapcsolódási tulajdonságok törlése** gomb megnyomásával törli az aktuálisan kiválasztott kapcsolódási tulajdonságokat.

Kapcsolat kiválasztása

1) Kattintson a **Menü** > **Kapcsolat kiválasztása** gombra.

2) Jelölje ki a megjelenő kapcsolódási tulajdonságok listáról a megfelelő kapcsolódási tulajdonságokat.

3) A kiválasztott kapcsolódási tulajdonságok részletei megtekinthetők a kapcsolódási adatok megjelenítése területen.

Internetkapcsolat

1) Válassza ki a modemeszközt.

2) Kattintson az alkalmazás bal alsó részén található **Csatlakozás** gombra.

3) Megjelenik a csatlakozási folyamat állapotát jelző üzenet.

4) Ha a kapcsolat sikeresen létrejött, megjelenik a csatlakozás állapota, és a **Csatlakozás** gomb **Kapcsolat bontása** gombbá változik.

- ※ Internetre csatlakoztatott eszköz esetén a Samsung New PC Studio alkalmazás funkciói korlátozottak.
- ※ Az internetkapcsolat nem hozható létre, ha a kijelölt eszköz olyan egyéb funkciót hajt végre, mint például a Fájlvitel stb.

Szakítsa meg a folyamatot, vagy csatlakozzon az internetre a folyamat befejezése után.

(Biztonsági okokból célszerűbb a folyamat befejezését követően az internetre csatlakozni.)

Kapcsolódási tulajdonságok konfigurálása/módosítása

Ha probléma van az internetkapcsolattal, kézzel is beállíthatók a kapcsolat adatai.

- 1) Kattintson a **Menü > Kapcsolat beállításai** gombra.
- 2) A kapcsolat beállításai ablakban módosítsa a hibaüzenetben megjelölt adatot.
- 3) A módosítások mentéséhez kattintson az OK gombra.

05 Az alkalmazás bemutatása

5.14. SIM-telefonkönyv

Áttekintés

A SIM-telefonkönyv használata lehetővé teszi a SIM-kártyára mentett névjegyek valósidejű hozzáadását, szerkesztését és törlését. Amennyiben a SIM-kártyát használó telefon nincs csatlakoztatva, a SIM-telefonkönyv funkciói nem működnek.

※ Egyes alkalmazások az ország beállításától függően esetleg nem érhetőek el.

Válassza ki a kívánt mobiltelefont.

1) Kattintson a kiválasztott telefonra vonatkozó kapcsolat helyét és az eszköz nevét jelölő négyzetre.

Például: (Port1) SPH-3500

2) A SIM-telefonkönyv kezeléséhez kattintson a kibontott lista elemeire.

▶ A SIM-kártyát használó csatlakoztatott telefont a rendszer automatikusan felismeri és megjeleníti a listán. (További részleteket lásd: [\[4.4. Készülék keresése\].](#))

▶ Ha az alkalmazást a rendszer nem ismeri fel, miközben a SIM-kártyát használó telefon csatlakoztatva van, ellenőrizze a következőket:

1. Be van-e kapcsolva az eszköz?
2. Csatlakoztatva van a kábel?

Névjegy hozzáadása

1) Kattintson a SIM-telefonkönyv alján található Hozzáadás ikonra.

※ Vagy kattintson duplán vagy az egér jobb oldali gombjával a névjegy lista üres területére, és válassza a **Hozzáadás** parancsot.

2) A Névjegy hozzáadása ablakban adja meg a kívánt adatokat, majd kattintson az OK gombra. A névjegy felkerült a listára.

※ A telefonkönyvből importált névjegyeket hozzáadhatja a SIM-telefonkönyvhöz.

Névjegy szerkesztése

1) Kattintson duplán a névjegylista szerkeszteni kívánt elemére.

※ Vagy kattintson az egér jobb oldali gombjával a megfelelő elemre, majd válassza a **Szerkesztés** parancsot.

2) A **Névjegy szerkesztése** ablakban végezze el az adatok módosítását, majd a szerkesztés befejezéséhez kattintson az **OK** gombra.

※ Vegye figyelembe, hogy közvetlenül, a tényleges SIM-adatokat módosítja.

Névjegy törlése

1) Válassza ki a névjegyek listájáról törölni kívánt elemet, majd kattintson a SIM-telefonkönyv alsó részén látható **Törlés** ikonra.

※ Vagy kattintson az egér jobb oldali gombjával a megfelelő elemre, majd válassza a **Törlés** parancsot.

2) A törlést megerősítő előugró ablakban kattintson az Igen gombra. A névjegy törlődik a listáról.

※ Vegye figyelembe, hogy közvetlenül, a tényleges SIM-adatokat módosítja.

Több elem együttes törlése esetén a Ctrl billentyű folyamatos nyomva tartása mellett jelölje ki az elemeket, vagy a kijelöléshez az elemeken húzza át a kurzort, majd kattintson a lista alján található Törlés ikonra.

Frissítés

1) Kattintson a SIM-telefonkönyv alján található **Frissítés** ikonra.

2) A kiválasztott adatok lehívása a SIM-kártyáról.

05 Az alkalmazás bemutatása

5.15. Videoátalakító

Áttekintés

A Videoátalakító szolgáltatás a fájlformátum igény szerinti, egyszerű átalakítását biztosítja.

※ Egyes alkalmazások az ország beállításától függően esetleg nem érhetők el.

Video átalakítása

1) Válasszon ki egy videófájl a Sajátgépről vagy egy Csatlakoztatott eszköz fájljai közül, majd húzza át az elemet a Fájllista területére.

※ Vagy kattintson az alsó részen található **Elem hozzáadása** gombra, vagy válassza a **Menü > Fájllista megnyitása** lehetőséget.

Válasszon ki egy videófájl a Megnyitás ablakon, és kattintson a Megnyitás gombra.

2) A hozzáadott fájl törléséhez kattintson az alsó részen található **Elemek törlése** gombra.

3) Kattintson a Beállításkészlet választómezőre, majd kattintson a kívánt beállításkészletre a Beállításkészlet-listán.

4) Kattintson a **Válassza ki a mentés helyét** gombra, majd adja meg a fájl mentésének helyét.

5) A listán található összes fájl átalakításához kattintson az alsó részen található **Átalakítás** gombra.

6) Az átalakítás befejezésével a rendszer leállításához jelölje be a **A számítógép leállítása a befejezőkor** parancsot az átalakítási folyamat ablakában.

※ A rendszer leállításakor, a New PC Studio kivételével, minden más alkalmazásban a nem mentett adatok elveszhetnek. A továbblépés előtt győződjön meg arról, hogy minden más alkalmazásban a folyamatban lévő munka mentésre és bezárásra került.

7) Miután az átalakítás befejeződött kattintson a **Bezárás** gombra, és térjen vissza a főképernyőre.

※ A sikeresen átalakított elemek zöld színnel jelennek meg. Piros színnel jelennek meg azok az elemek, amelyek átalakítása nem sikerült.

※ További támogatott videoformátumok: *.3GP, *.MP4, *.SKM, *.K3G, *.MPEG, *.MPG, *.ASF, *.AVI, *.WMV, *.DIVX

※ Támogatott konverziós formátumok: *.MP4, *.K3G, *.SKM

Felirat beállításai

A felirat beállításaihoz kattintson a fájllistán a fájl név mellett található választómezőbe, és válassza ki a kívánt beállításokat.

▶ **O**: Az átalakítás során a feliratokat a rendszer figyelembe veszi. (Ez az alapértelmezett beállítás, ha az adott mappában a videófájl nevével megegyező felirattájl található.)

▶ **X**: Az átalakítás során a feliratokat a rendszer nem veszi figyelembe. (Ez az alapértelmezett beállítás, ha az adott mappában nem található a videófájl nevével megegyező felirattájl.)

▶ **Keresés**: Ha nincs felirat, vagy más felirat szükséges, kézzel is meghatározható a használni kívánt felirattájl.

Beállításkészlet kezelése

Az alapértelmezett beállításkészlet vagy az eszköz csatlakoztatásakor automatikusan létrehozott beállításkészlet szerkesztése. A saját beállításkészletek testre is szabhatók.

■ A Beállításkészlet kezelése ablak megnyitása

1) Kattintson a felül található menüre, és válassza a **Beállításkészlet kezelése** parancsot.

2) A Beállításkészlet kezelése ablakban megjelenő aktuális beállításkészlet-listán jelölheti ki és kezelheti a beállításkészleteket.

■ Beállításkészlet szerkesztése

1) Jelölje ki a Beállításkészlet kezelése ablak egyik elemét, majd kattintson a **Szerkesztés** gombra.

2) A Beállításkészlet szerkesztése ablakban szükség szerint változtassa a képernyőméretet, a képbeállításokat, a hangbeállításokat és a felirat méretét, majd kattintson az **OK** gombra a változtatások jóváhagyásához.

※ A beállított képernyőméret és felirattájl méret arányai megtekinthetők felül, az Előnézet területen.

3) Az alapértelmezett beállításkészlet esetén kattintson a **Beállítás alapértelmezettként** gombra a kezdeti beállításkészlet helyreállításához.

■ Beállításkészlet törlése

1) Jelölje ki a Beállításkészlet kezelése ablak egyik elemét, majd kattintson a **Törlés** gombra.

- 2) A törlés jóváhagyásához a megjelenő Törlés ablakban kattintson az **Igen** gombra.
* Az alapértelmezett beállításkészletek nem törölhetők.

■ Beállításkészlet hozzáadása

- 1) Kattintson a **Hozzáadás** gombra.
- 2) Adja meg a beállításkészlet nevét, állítsa be a képernyőméretet, a videobeállításokat, a hangbeállításokat és a felirat méretét szükség szerint, majd kattintson az **OK** gombra.
- 3) Az újonnan hozzáadott beállítások a főképernyőn, a Beállításkészlet választómezőben hagyhatók jóvá.
* Legfeljebb 20 felhasználói beállításkészlet hozzáadása lehetséges.

05 Az alkalmazás bemutatása

5.16. Üzenetkezelő

Áttekintés

Az Üzenetkezelő szolgáltatás lehetővé teszi az SMS- és MMS-üzenetek mobiltelefonról történő importálását és számítógépes kezelését.

※ Egyes alkalmazások az ország beállításától függően esetleg nem érhetők el.

Üzenet importálása

1) Kattintson az alsó részen található **Üzenet importálása** gombra.

※ Amennyiben egyszerre több eszköz van csatlakoztatva, jelölje ki azt a mobiltelefont, amelyről az üzeneteket importálni szeretné. Válassza **Az összes csatlakoztatott mobiltelefon** lehetőséget az összes üzenet importálásához.

※ Az **Importálás** funkció csak az üzenet importálását támogató mobiltelefonoknál alkalmazható.

2) Az SMS-üzenet importálása után kattintson az **OK** gombra.

SMS-üzenetek megtekintése

1) Kattintson az **SMS** fülre az Üzenetkezelőben.

2) A Beérkezett üzenetek, az Elküldött üzenetek, a Kimenő üzenetek, a Piszkozatok és a Saját üzenetmappa mind megjelennek az oldal tetején. A tartalmuk megtekintéséhez kattintson az egyes üzenetmappákra.

3) Kattintson duplán az üzenet lista adott elemére, vagy kattintson az egér jobb oldali gombjával, és válassza a **Megnyitás** parancsot.

4) Az üzenet típusa, tartalma és adatai a megjelenő Üzenet megtekintése ablakban hagyhatók jóvá.

▶ **Fogadott üzenetek** esetén az alábbi gombok jelennek meg. (Csak a kimenő üzeneteket támogató mobiltelefonok esetén vehető igénybe.)

Válasz: Szinkronizálás az elküldendő üzenetekkel, a telefonszám kitöltése automatikus.

Továbbítás: Szinkronizálás az elküldendő üzenetekkel, a tartalom kitöltése automatikus.

OK: Az Üzenet megtekintése ablak bezárása.

▶ **Kimenő üzenetek** esetén az alábbi gombok jelennek meg. (Csak a kimenő üzeneteket támogató mobiltelefonok esetén vehető igénybe.)

Újraküldés: Szinkronizálás az elküldendő üzenetekkel, a telefonszám kitöltése automatikus.

OK: Az Üzenet megtekintése ablak bezárása.

※ A **Válasz**, a **Továbbítás** és az **Újraküldés** funkciók MMS-üzenet esetén is hasonlóképpen használhatók.

MMS-üzenetek megtekintése

1) Kattintson az **MMS** fülre az Üzenetkezelőben.

2) A Beérkezett üzenetek, az Elküldött üzenetek, a Kimenő üzenetek, a Piszkozatok és a Saját üzenetmappa mind megjelennek az oldal tetején. A tartalmuk megtekintéséhez kattintson az egyes üzenetmappákra.

3) Kattintson duplán az üzenet lista adott elemére, vagy kattintson az egér jobb oldali gombjával, és válassza a **Megnyitás** parancsot.

4) Az üzenet típusa, címe, melléklete, tartalma és adatai a megjelenő Üzenet megtekintése ablakban hagyhatók jóvá.

Az alábbi gombok érhetők el.

Lejátszás: Az MMS-üzenet lejátszása.

Melléklet: A Melléklet lista ablakának megjelenítése.

Előnézet

A tartalom, a név és a telefonszám megjelenítéséhez húzza a kurzort az üzenetlistán.

Üzenet törlése

1) Jelölje ki a törölni kívánt üzenetet az üzenetlistán.

2) Kattintson az alsó részen található **Kijelölt elem törlése** gombra.

※ Vagy nyomja meg a billentyűzeten a **Delete** gombot.

※ Vagy az egér jobb oldali gombjának megnyomása után válassza a **Lista törlése** parancsot.

3) A törlés jóváhagyásához kattintson az **Igen** gombra a megjelenő Törlés ablakban.

Üzenetfájl importálása

1) Válassza a **Menü > Importálás** parancsot.

2) Kattintson a **Fájl keresése** gombra a megjelenő Importálás ablakban, és jelölje ki az importálni kívánt üzenetfájlt.

3) Az üzenet importálásának elindításához kattintson a **Tovább** gombra.

4) Miután az importálás befejeződött, kattintson a **Kész** gombra.

※ Támogatott formátumok: *.NEF, *.SMF

Üzenetfájl exportálása

1) Válassza a **Menü > Exportálás** parancsot.

2) Válassza ki a megjelenő Exportálás ablakról azt az üzenetmappát, amelyből exportálni kíván, majd kattintson a **Tovább** gombra.

3) Kattintson a **Mappa keresése** gombra, és jelölje ki az exportálni kívánt mappát.

4) Az üzenet exportálásának elindításához kattintson a **Tovább** gombra.

5) Miután az exportálás befejeződött, kattintson a **Kész** gombra.

※ Támogatott formátumok: *.NEF

Saját üzenetmappa kezelése

■ Üzenetmappa hozzáadása

1) Kattintson a felső részen található **Saját üzenetmappa** gombra.

2) Kattintson a saját üzenetmappa területére, vagy a mappalista területének jobb oldalára, és kattintson az **Üzenetmappa hozzáadása** gombra.

3) Az mappalista bal oldalán megjelenik az újonnan létrehozott üzenetmappa. A művelet befejezéséhez írja be az üzenetmappa nevét az új üzenetmappa alatti beviteli mezőbe.

■ Üzenetmappa átnevezése

1) Kattintson az egér jobb oldali gombjával a felhasználó által létrehozott üzenetmappára, majd válassza az **Üzenetmappa átnevezése** parancsot.

2) Adja meg az új nevet a beviteli mezőben.

■ Üzenetmappa törlése

1) Kattintson a felső részen található **Saját üzenetmappa** gombra.

2) Jelölje ki a törölni kívánt mappát a Saját üzenetmappa bal oldalán található mappalista területén, majd kattintson az egér jobb oldali gombjával, és válassza az **Üzenetmappa törlése** parancsot.

3) A törlés jóváhagyásához kattintson az **Igen** gombra a megjelenő Törlés ablakban.

05 Az alkalmazás bemutatása

5.17. SMS-küldő

Áttekintés

A csatlakoztatott mobiltelefonra küldi a számítógépen megírt SMS-üzenet.

- ※ Ha a mobiltelefon nincs a számítógéphez csatlakoztatva, vagy nem támogatja az üzenetátvitelt, ez a funkció nem működik.
- ※ Egyes alkalmazások az ország beállításától függően esetleg nem érhetőek el.

SMS küldése

- 1) Csatlakoztasson egy SMS funkciót támogató mobiltelefont. Csatlakoztatás után a Csatlakoztatott eszközök lista tetején megjelennek az SMS funkciót támogató mobiltelefonok nevei.
 - ※ Amennyiben egyszerre több eszköz van csatlakoztatva, jelölje be a használni kívánt mobiltelefont.
 - ※ Ha a mobiltelefon nincs a számítógéphez csatlakoztatva, az SMS-küldő funkció nem működik.
- 2) Az SMS üzenetbeviteli ablakába írja be az üzenetet.
 - ※ A Telefonkönyv, az Ütemterv, a Jegyzet, a Teendő és a D-Day elemek üzenetbe illesztéséhez húzza át az elemeket az üzenetbeviteli ablakba.
- 3) Írja be a címzett telefonszámát a címzett beviteli mezőbe.
 - ※ Vagy húzza át a telefonkönyv elemeit a beviteli mezőbe.
- 4) Kattintson az **Üzenet küldése** gombra. A képernyőn megjelenik egy, a küldés állapotát jelző üzenet.
- 5) Miután az üzenetátvitel befejeződött, kattintson az **OK** gombra.

Címzett hozzáadása

A Címzett beviteli mezőben a címzett megadásával automatikusan létrejön egy új beviteli mező.

Az újonnan létrehozott beviteli mezőben, ezzel a módszerrel, egyszerűen hozzáadhatók kívánság szerint az új címzettek.

Címzett törlése

A törléshez kattintson a címzett beviteli mező mellett található **Bezárás** gombra. A címzett törlésre kerül.

Mentés piszkozatként

- 1) Az üzenet írása közben kattintson az alul található **Mentés piszkozatként** gombra.
- 2) A befejezetlen üzenetek piszkozatait a rendszer az **Üzenetkezelő Piszkozat mappájába** menti. Egy piszkozat megtekintéséhez, lépjen az **Üzenetkezelő Piszkozat** mappájába.

05 Az alkalmazás bemutatása

5.18. MMS-küldő

Áttekintés

A csatlakoztatott mobiltelefonra küldi a számítógépen megírt MMS-üzenet.

- ※ Ha a mobiltelefon nincs a számítógéphez csatlakoztatva, vagy nem támogatja az üzenetátvitelt, ez a funkció nem működik.
- ※ Egyes alkalmazások az ország beállításától függően esetleg nem érhetőek el.

MMS küldése

- 1) Csatlakoztasson egy MMS funkciót támogató mobiltelefonra. Csatlakoztatás után a Csatlakoztatott eszközök lista tetején megjelennek az MMS funkciót támogató mobiltelefonok nevei.
 - ※ Amennyiben egyszerre több eszköz van csatlakoztatva, jelölje be a használni kívánt mobiltelefonra.
 - ※ Ha a mobiltelefon nincs a számítógéphez csatlakoztatva, az MMS-küldő funkció nem működik.
- 2) Az MMS üzenetbeviteli ablakába írja be az üzenetet.
 - ※ A csatlakoztatott mobiltelefonról függően változhatnak a rendelkezésre álló funkciók.
 - ▶ **Szöveg effektusok:** Kattintson az alul található **Szöveg effektusok** gombra. Állítsa be a betű színét, a betűméretét és a háttér színét a megjelenő Szöveg effektusok ablakban, majd kattintson az **OK** gombra.
 - ▶ **Előnézet:** Kattintson az alul található Előnézet gombra. Az Előnézet funkció az aktuális ablakban megjeleníti az elküldeni kívánt üzenetet.
 - ▶ **Kép hozzáadása**
 - ① Kattintson az alul található **Hozzáadás** gombra.
 - ② Jelölje ki a hozzáadni kívánt fájlt a Megnyitás ablakból, majd kattintson az **OK** gombra. A kijelölt fájl hozzáadásra kerül.
 - ※ Támogatott formátumok: *.BMP, *.JPG, *.JPEG, *.PNG, *.GIF, *.WBMP
 - ▶ **Videó hozzáadása**
 - ① Kattintson az alul található **Hozzáadás** gombra.
 - ② Jelölje ki a hozzáadni kívánt fájlt a Megnyitás ablakból, majd kattintson az **OK** gombra. A kijelölt fájl hozzáadásra kerül.
 - ※ Támogatott formátumok: *.3GP, *.MP4, *.SKM, *.K3G, *.MPEG, *.MPG, *.ASF, *.WMV
 - ▶ **Hang hozzáadása**
 - ① Kattintson az alul található **Hozzáadás** gombra.
 - ② Jelölje ki a hozzáadni kívánt fájlt a Megnyitás ablakból, majd kattintson az **OK** gombra. A kijelölt fájl hozzáadásra kerül.
 - ※ Támogatott formátumok: *.MP3, *.AAC, *.WAV, *.M4A, *.MMF, *.MID, *.MIDI, *.AMR, *.QCP
 - ▶ **Oldal hozzáadása/törlése:** Kattintson az alul található Oldal hozzáadása gombra. Jelölje ki a törölni kívánt oldalt a vízszintes csúszó sáv segítségével, majd kattintson az **Oldal törlése** gombra.
 - ▶ **Melléklet hozzáadása/törlése**
 - ① Kattintson a felül található **Melléklet** gombra.
 - ② Melléklet hozzáadásához kattintson a jobb oldalon megjelenő Melléklet ablakban a **Hozzáadás** gombra. Melléklet törléséhez jelölje ki a mellékletet, majd kattintson a **Törlés** gombra.
 - ※ A Telefonkönyv, az Ütemterv, a Jegyzet, a Teendő és a D-Day elemek üzenetbe illesztéséhez húzza át az elemeket az üzenetbeviteli ablakba.
 - 3) Írja be a címzett telefonszámát a címzett beviteli mezőbe.
 - ※ Vagy húzza át a telefonkönyv elemeit a beviteli mezőbe.
 - 4) Kattintson az **Üzenet küldése** gombra. A képernyőn megjelenik egy, a küldés állapotát jelző üzenet.
 - 5) Miután az üzenetátvitel befejeződött, kattintson az **OK** gombra.
 - ※ Támogatott formátumok: *.* (Összes formátum)

Címzett hozzáadása

A Címzett beviteli mezőben a címzett megadásával automatikusan létrejön egy új beviteli mező.

Az újonnan létrehozott beviteli mezőben, ezzel a módszerrel, egyszerűen hozzáadhatók kívánság szerint az új címzettek.

- ※ A címzettek az alábbi kategóriákba sorolhatók: Általános, Másolatot kap és Titkos másolatot kap.

Címzett törlése

A törléshez kattintson a címzett beviteli mező mellett található **Bezárás** gombra. A címzett törlésre kerül.

Mentés piszkozatként

- 1) Az MMS-üzenet írása közben kattintson az alul található **Mentés piszkozatként** gombra.
- 2) A befejezetlen üzenetek piszkozatait a rendszer az **Üzenetkezelő Piszkozat mappájába** menti. Egy piszkozat megtekintéséhez, lépjen az **Üzenetkezelő Piszkozat** mappájába.

05 Az alkalmazás bemutatása

5.19. E-mail szinkronizálása

Áttekintés

A Samsung New PC Studio E-mail szinkronizáló szolgáltatása lehetővé teszi a számítógéphez és az Outlook alkalmazáshoz csatlakoztatott mobiltelefon e-mail üzenetmappájának szinkronizálását.

A Samsung New PC Studio egy mobiltelefonon belül több üzenetmappa szinkronizálását, valamint több telefon egyidejű szinkronizálását támogatja. MTP vagy UMS módban működő mobiltelefon nem használhatja a szinkronizálás funkciót az E-mail szinkronizálása alkalmazásban.

A szinkronizálási funkció egyszerre az összes telefonra, vagy telefononként, a mobiltelefonok szinkronizálási funkciójához rendelkezésre álló adatbázisfájl és az Outlook adatbázisfájl integrálásával alkalmazható.

※ Egyes alkalmazások az ország beállításától függően esetleg nem érhetőek el.

Szinkronizálás folyamata

※ A célmező és az E-mail szinkronizálása alkalmazás eléréséhez használja az „Outlook” alkalmazást.

- 1) Csatlakoztassa a mobiltelefont az New PC Studio alkalmazáshoz.
- 2) Jelenítse meg az E-mail szinkronizálása funkciót a képernyőn az Eszköztárból.
- 3) Ha az New PC Studio alkalmazáshoz csatlakoztatott összes telefon MTP vagy UMS módban működik, a következő üzenet jelenik meg: „Jelenleg nincs csatlakoztatott eszköz E-mail szinkronizálásához.” Ellenőrizze a csatlakoztatott telefonok működési módjait.
- 4) Ha a szinkronizálási funkció által támogatott működési módú (Obex) mobiltelefon kerül csatlakozásra, az üzenet eltűnik, és a telefon üzenetmappái jelennek meg.
- 5) Legfeljebb három, a szinkronizálási funkció által támogatott módban működő mobiltelefon mappalistája jelenhet meg egyszerre. A mobiltelefonok szinkronizálni kívánt üzenetmappáinak kijelöléséhez jelölje be a bal oldalon található négyzeteket.
- 6) Ha kijelöli a mobiltelefont, akkor azzal a hozzátartozó üzenetmappákat is automatikusan kijelöli. Ne jelölje be azokat az üzenetmappákat, amelyeket nem kíván szinkronizálni.
- 7) Ha rákattint a szinkronizálni kívánt mobiltelefon Szerkesztés ikonjára, megjelenik a Szinkronizálási ablak. Kiválaszthatja azt a mappát, amelyben a mobiltelefon és az Outlook üzenetmappái szinkronizálására sor kerül.
- 8) A „Mappa szinkronizálása”, valamint a „Szinkronizálási mappa szerkesztése” gombok előugró ablakai egyformák. Ugyanazon a szinten kerülnek kijelölésre a mappák az Outlook alkalmazás mappalista területén, mint ahogy a szinkronizálási mappa a mobiltelefonban szerepel.
- 9) A szinkronizálás végrehajtásához jelölje ki a szinkronizálni kívánt mappát a „Mappa szinkronizálása” ablakban, és kattintson az **OK** gombra.

Szinkronizálni kívánt mappa törlése/szerkesztése

- 1) Csatlakoztassa a mobiltelefont az New PC Studio alkalmazáshoz.
- 2) Jelöljön ki egy törölni kívánt üzenetmappát, és a mappalistából való törléséhez kattintson az **OK** gombra.
- 3) Az E-mail szinkronizálást támogató mobiltelefonról egy szinkronizálási mappa ismételt kijelöléséhez kattintson az üzenetmappa-lista mellett található **Szinkronizálási mappa szerkesztése** ikonra.
- 4) Jelölje ki a módosítani kívánt üzenetmappát, majd a mappa megjelenítéséhez a listán kattintson az **OK** gombra.

Szinkronizálás végrehajtása/leállítása/befejezése

- 1) Kattintson az „E-mail szinkronizálása alkalmazás” bal alsó sarkában található **Szinkronizálás** ikonra a kijelölt elemek alkalmazásban történő szinkronizálásához.
- 2) Ha rákattint a **Szinkronizálás** ikonra, a Szinkronizálás ablakon megjelenik az Outlook és a mobiltelefon listája. Egy táblázatban nyomon követhető az aktuális szinkronizálás Hozzáadás, Szerkesztés és Törlés állapota.
※ A szinkronizálás végrehajtására az „Automatikus biztonság” ellenőrzését követően kerülhet sor. A szinkronizálás sorrendje a kijelölt mobil eszközök sorrendjén, és az eszközök listájának sorrendjén alapul.
- 3) Amint a szinkronizálás befejeződött, megjelenik a Szinkronizálás befejeződött üzenet. A Szinkronizálás ablak bezárásához kattintson a **Bezárás** gombra.
- 4) A Szinkronizálás ablakban a **Leállítás** gombra kattintva megjeleníthető az addig szinkronizált fájlok listája, és leállítható a szinkronizálási folyamat.

Kivételek a szinkronizálásban

- 1) Előfordulhat, hogy az „E-mail szinkronizálása” alkalmazás nem ismeri fel, hogy egy Outlook mappát szinkronizálás közben eltávolítottak az Outlook alkalmazásból. Ilyenkor a **Szinkronizálás** gomb megnyomásakor a következő üzenet jelenik meg: „A(z) egyéni mappa már nem érvényes”. A levelezőmappát törölték.”

2) Amikor ismeretlen hiba történik, és a mappa adatainak az Outlook alkalmazásból történő importálása sikertelen, a következő hibaüzenet jelenik meg: „Ismeretlen hiba a mappainformációk Outlook programból történő importálása során.”

E-mail szinkronizálási beállítások

- 1) A helyi menü megnyitásához kattintson az „E-mail szinkronizálása” alkalmazás tetején található **Menü** gombra.
- 2) A Beállítások ablak megjelenítéséhez kattintson az **E-mail beállításai** gombra.
- 3) Az e-mail mérete általában nincs korlátozva, de ajánlott az 500 kB-os méretet alapértelmezettként beállítani, mivel ennek a mobiltelefon üzenetméretéhez kell igazodnia.
- 4) A szinkronizáláskor figyelembe vett legkésőbbi dátum értéket alapértelmezettként 30-ra kell beállítani.
- 5) Az e-mail mellékletének mérete általában nincs korlátozva, de ajánlott az 500 kB-os méretet alapértelmezettként beállítani, mivel ennek a mobiltelefon üzenetméretéhez kell igazodnia.
- 6) A beállítások alapértelmezett értékekre történő visszaállításához kattintson a **Visszaállítás** gombra, majd a Beállítások ablak bezárásához kattintson az **OK** gombra.

Kilépés az alkalmazásból

- 1) Az „E-mail szinkronizálása” alkalmazásból történő kilépéshez kattintson a **Kilépés** gombra.

05 Az alkalmazás bemutatása

5.20. Médiakezelő

Áttekintés

A **Médiakezelő** szolgáltatás lehetővé teszi a multimédiaifájlok (zene-, fénykép- és videofájlok) kezelését és szerkesztését, valamint a zenefájlok más készülékekre történő egyszerű küldését. Továbbá lehetővé teszi a zenefájlok csengőhangként történő beállítását.

A **Médiakezelő Zene/Fénykép/Videó** szolgáltatásainak használatához kattintson a kívánt alkalmazás ikonjára.

※ Egyes alkalmazások az ország beállításától függően esetleg nem érhetők el.

※ A Médiakezelő a médiafájlok kezelését lehetővé tevő különálló képernyő, amely nem támogatja az Eszközök használatát.

Az alkalmazás struktúrája

- 1) Zenekezelő
- 2) Fényképkezelő
- 3) Videokezelő

NPS fájlmappák

1) A **Médiakezelő** alkalmazás telepítésével a számítógép Dokumentumok mappájának NPS almappjában automatikusan létrejön az **NPS zene**, az **NPS videó** és az **NPS fénykép** mappa.

A program ezekben a mappákban tárolja és kezeli a számítógépről importált multimédiaifájlokat, valamint az egyéb készülékek fájljait. A Médiakezelő a fájlokat a mappákban keresi, és ezek megtekintéséhez külön könyvtárakat hoz létre.

2) Az alapértelmezett mappáktól eltérő mappákat is megadhat. Ebben az esetben a fájlokat a megadott mappákban kell keresni, illetve azokból kell importálni.

(A fájlok elérési útjait az Általános menü > Beállítások menüpont alatt adhatja meg.)

3) A csatlakoztatott készülékről az alkalmazásba importált fájlok automatikusan az alapértelmezett mappákba kerülnek.

4) A fájlok alapértelmezett mappákhoz történő hozzáadása után, a **Médiakezelő** alkalmazásból történő kilépéssel, majd az alkalmazás újraindításával automatikusan frissítheti a fájlokat a megtekintőben.

Ha kilép, majd újraindítja a Médiakezelőt, az újraindítás előtti utolsó képernyő ismét megjelenik.

Fájlok fájlkezelők közötti áthelyezése és mentése

- 1) A Sajátgép és a készülék böngészője között a fájlok áthúzhatók.
- 2) Ha egy fájlt áthúz a készülékre, a készülék böngészője automatikusan menti a fájlt a megfelelő mappába.
- 3) Ha fájlt küld a készülékre, és a fájl mérete vagy kiterjesztése eltérő, a program automatikusan konvertálja a fájlt.

A Médiakezelő átméretezése

A **Cím menü ikonterülete**, valamint a menü osztályozási területének függőleges hosszúsága nem méretezhető át.

※ A program a tartalomterület méretének megfelelően méretezi át a magasságot és szélességet.

※ A menü-, a kosár- és az eszköztárterületek magassága nem méretezhető át.

Frissítés

A **Sajátgép > Dokumentumok > NPS > NPS zene** mappához hozzáadott és abból törölt fájlok listájának frissítése.

1) Kattintson az **Általános menü** gombra az almenüsor bal oldalán, az Alkalmazás menü alatt.

2) Válassza a **Frissítés** parancsot az **Általános menüben**.

3) A lista elemei frissülnek.

Fájl importálása számítógépről

1) Kattintson az **Általános menü** gombra az almenüsor bal oldalán, az Alkalmazás menü alatt.

2) Válassza a **Fájl importálása számítógépről** parancsot a **menüben**.

3) A **Sajátgép** ablakban jelölje ki a fájlt vagy fájlokat (a Ctrl billentyű folyamatos nyomva tartása mellett kattintson a kijelölendő fájlokra), majd kattintson a **Megnyitás** gombra.

※ A legördülő listákra kattintva típus szerint szűrheti a fájlokat.

4) Az előugró ablakban kattintson az **OK** gombra.

※ Ha az előugró ablakot nem szeretné újra látni, jelölje be a „**Ne jelenjen meg többé az üzenet**” jelölőnégyzetet, majd kattintson az **OK** gombra.

5) A fájlok megjelennek a **Zenekezelő** listájában.

※ A hozzáadott fájlok ellenőrzése:

Kattintson a **Lejátszási lista** lehetőségre a **Zene – Általános menüben**, majd a „**Legutóbb hozzáadott**” parancsra az almenüben.

A hozzáadott fájlok ellenőrzése: Kattintson az **Album** lehetőségre a **Fénykép/Videó – Általános menüben**, majd a **„Legutóbb hozzáadott”** parancsra az almenüben.

- ※ Fájlok egyszerű hozzáadásához kattintson a **Sajátgép** elemre, majd húzza át a fájlokat a **Médiakezelő** listájára.
- ※ Az importálás megszakításához kattintson az **X** ikonra a **Lejátszást vezérlő** panelen.

Mappa importálása számítógépről

- 1) Kattintson az **Általános menü** gombra az almenüsor bal oldalán, az Alkalmazás menü alatt.
- 2) Válassza a **Mappa importálása számítógépről** parancsot a **menüben**.
- 3) A **Sajátgép** ablakban jelölje ki a fájlt vagy fájlokat (a Ctrl billentyű folyamatos nyomva tartása mellett kattintson a kijelölendő fájlokra), majd kattintson a **Megnyitás** gombra.
- 4) Az előugró ablakban kattintson az **OK** gombra.
 - ※ Ha az előugró ablakot nem szeretné újra látni, jelölje be a **„Ne jelenjen meg többé az üzenet”** jelölőnégyzetet, majd kattintson az **OK** gombra.
- 5) A fájlok megjelennek a **Zenekezelő** listájában.

※ A hozzáadott fájlok ellenőrzése:

Kattintson a **Lejátszási lista** lehetőségre a **Zene – Általános menüben**, majd a **„Legutóbb hozzáadott”** parancsra az almenüben.

Kattintson az **Album** lehetőségre a **Fénykép/Videó – Általános menüben**, majd a **„Legutóbb hozzáadott”** parancsra az almenüben.

- ※ Mappák egyszerű hozzáadásához kattintson a **Sajátgép** elemre, majd húzza át a mappákat a **Médiakezelő** listájára.
- ※ Az importálás megszakításához kattintson az **X** ikonra a **Lejátszást vezérlő** panelen.

Fájl küldése eszközre

Zenefájl küldése a számítógép helyi meghajtójáról egy eszközre.

- ※ A mobiltelefon Koreában történő használatakor nem lehet zenefájlt küldeni, ha a mobiltelefon **hitelesítési kódja nem egyezik meg a Médiakezelő** és az **eszköz** hitelesítési kódjával.

- 1) Jelöljön ki egy vagy több zenefájlt a listában (a Ctrl billentyű folyamatos nyomva tartása mellett kattintson a kijelölendő fájlokra).
- 2) Kattintson az **Általános menü** gombra az almenüsor bal oldalán, az Alkalmazás menü alatt.
- 3) Kattintson a **Küldés az eszközre** parancsra a **menüben**, majd válassza ki azt az eszközt, amelyre a zenefájlokat küldeni kívánja.
 - ※ Ha nincs csatlakoztatott eszköz, ez a menüelem nem érhető el.
- 4) A kijelölt zenefájlok az eszköz megadott zenemappájába kerülnek.
 - ※ Nem lehet átküldeni azokat a zenefájlokat, amelyek forrásfájljait törölték, vagy amelyek hivatkozása a forrásfájltra nem elérhető.

- ※ Zenefájlok küldéséhez húzza át a fájlokat az **Eszköz** böngészőjébe a **Médiakezelő** alkalmazásban.

Eszkőzfájl importálása

Fájl importálása a számítógép helyi meghajtójára egy eszközzel.

- ※ A mobiltelefon Koreában történő használatakor nem lehet az eszközzel a számítógép helyi meghajtójára zenefájlt importálni.

- 1) Kattintson az **Általános menü** gombra az almenüsor bal oldalán, az Alkalmazás menü alatt.
- 2) Kattintson az **Eszkőzfájl importálása** parancsra a **menüben**, és jelölje ki azt az eszközt, amelyről zenefájlokat kíván importálni.
 - ※ Ha nincs csatlakoztatott eszköz, ez a menüelem nem érhető el.
- 3) Amint az eszköz böngészője megnyílik, jelöljön ki egy vagy több fájlt (a Ctrl billentyű folyamatos nyomva tartása mellett kattintson a kijelölendő fájlokra), és kattintson az **OK** gombra.
- 4) Az előugró ablakban kattintson az **OK** gombra.
 - ※ Ha az előugró ablakot nem szeretné újra látni, jelölje be a **„Ne jelenjen meg többé az üzenet”** jelölőnégyzetet, majd kattintson az **OK** gombra.
- 5) A fájlok megjelennek a **Zenekezelő** listájában.

- ※ Fájlok egyszerű hozzáadásához kattintson az **Eszköz** ikonjára, majd húzza át a fájlokat a **Médiakezelő** listájára.

Beállítások

Itt érhetők el a Médiakezelő alkalmazás tartalomelemeinek (Zene/Fénykép/Videó) különböző beállításai.

- ※ További részletek az egyes tartalomelemekről a **Beállítások** súgójában található.

Fájlok megosztása a Home Connected Server készülékkel

Lehetővé teszi a **Médiakezelőben** kezelt zene-, fénykép- és videofájlok böngészését vagy lejátszását egy DLNA tanúsítvánnyal rendelkező eszközzel.

※ A fájlmegosztás alapértelmezett beállítása: BE.

1) Válassza ki a megosztani kívánt fájlt az **Összes** közül, majd húzza azt a **Lejátszási lista/Album** ablakon belül a **Connected Home megosztási listára**.

※ Válasszon ki egy vagy több fájlt (tartsa lenyomva a Ctrl billentyűt, és kattintson az egérrel), kattintson az egér jobb oldali gombjával, majd válassza a **Hozzáadás a lejátszási listához** (a Fotó- és a Videokezelőben: **Hozzáadás az Albumhoz**) > **Connected Home megosztási lista** menüpontot.

2) Kattintson a **Lejátszási lista/Album** lehetőségre, majd kattintson a **Connected Home megosztási lista** menüpontra.

3) Ellenőrizheti a listára felvett elemeket.

4) A fájlmegosztás alapértelmezett beállítása: BE. Ha a fájlmegosztás KI van kapcsolva, akkor azt az **Általános > Beállítások** menüben kapcsolhatja BE.

※ A fájlmegosztás az egyes médiatípusoktól (zene, fénykép, videó) függően eltérően lehet beállítva.

※ Ha a fájlmegosztás BE van kapcsolva, akkor a **Connected Home megosztási lista** címsorának jobb oldalán megjelenik az ON ikon.

5.20.01. Zenekezelő

Áttekintés

A **Zenekezelő** szolgáltatás lehetővé teszi a zenefájlok számítógépes kezelését, tárolását, megosztását és lejátszását, valamint segítségével a fájlok Samsung mobiltelefonra és MP3-lejátszóra importálhatók/exportálhatók.

※ Támogatott formátumok: MP3, OGG, WMA, ASF (csak hang), 3GP (csak hang), WAV, AMR, AAC, M4A, MMF, MID (MIDI), QCP, PMD, MP4 (csak hang)

※ Támogatott mobiltelefon fájlátviteli formátumok Koreában: MP3, SMP, SAP

Az alkalmazás struktúrája

1) **Főmenü gomb**

- Általános menü

- Összes zene: Az összes fájlt felsorolása és megjelenítése a Zenekezelőben.

- Lejátszási lista típusa: Általában a legutóbb hozzáadott vagy lejátszott fájl menüjéből, a Saját csengőhang listából, az eszközre küldendő elemek listájából, a DLNA tanúsítvánnyal rendelkező eszközzel megosztott fájlok listáját tartalmazó Connected Home megosztási listából és a felhasználó által létrehozott lejátszási lista menüjéből áll.

※ Az alapértelmezett lejátszási lista az ország beállításától függően eltérő lehet.

- Rendezés a kiadás dátuma alapján: A fájlok rendezése az IID3 címkében szereplő kiadás dátuma alapján.

- Rendezés műfaj alapján: A fájlok rendezése az IID3 címkében szereplő műfaj alapján.

- Rendezés az előadó alapján: A fájlok rendezése az IID3 címkében szereplő előadó alapján.

- Hang CD: A behelyezett CD lejátszása.

2) **Általános menü gomb**

- Frissítés

- Fájl importálása számítógépről

- Mappa importálása számítógépről

- Küldés az eszközre

- Eszközfájl importálása

- Lejátszási lista importálása

- Lejátszási lista exportálása

- Hiányzó fájlok törlése

- Beállítások

- Súgó

- Verzióinformáció

3) **Almenü**

- Lejátszási lista almenü

- Kiadás dátuma almenü

- Műfaj almenü

- Előadó almenü

4) **Fájladatok ablak**

- Az ablak az aktuálisan lejátszott zenefájl következő adatait mutatja: Cím, Előadó, Albumborító, Tulajdonság, CD sorszáma, Szám sorszáma, Album címe, Kiadás dátuma, Műfaj és Leírás.

- Az adatok módosításához írja be azokat közvetlenül, vagy az internetről történő importáláshoz kattintson az Album adatainak importálása lehetőségre.

5) Lejátszást vezérlő panel

▶ Ismétlés beállításai

- Válassza ki a lejátszás ismétlésének típusát.
- Nincs ismétlés, Az összes ismétlése, Egy zeneszám ismétlése.

▶ Véletlen sorrendű lejátszás beállításai

- A számok véletlen sorrendű lejátszása a lejátszási listából. A véletlen sorrendű lejátszás típusának kiválasztása.
- Véletlen sorrend, Eredeti sorrend.

▶ Lejátszás állapota

- A folyamatban lévő lejátszás állapotának (jelenlegi lejátszási idő/összes lejátszási idő) megjelenítése a Lejátszás gombon.

- Zeneszám kereséséhez húzza az egeret, miközben az egér gombját lenyomva tartja.

▶ Előző gomb < Gyorsbillentyű: [bal], [z]>

- A Lejátszási lista előző elemének lejátszása.

▶ Lejátszás/Szünet gomb < Gyorsbillentyű: [szóköz], [x]>

- Zenefájl lejátszása vagy szüneteltetése.

▶ Leállítás gomb < Gyorsbillentyű: [c]>

- Zenefájl lejátszásának leállítása.

▶ Következő gomb < Gyorsbillentyű: [jobb], [v]>

- A Lejátszási lista következő elemének lejátszása.

▶ Hangerő-szabályozó panel < Gyorsbillentyű: hangerő csökkentése [le], [s], [egérgörgő le] / hangerő növelése [fel], [d], [egérgörgő fel]>

- A hangerő szabályozásához az egér bal oldali gombjának nyomva tartása mellett húzza az egeret balra vagy jobbra.

▶ Lejátszási lista megnyitása/bezárása gomb < Gyorsbillentyű: [Alt]+[L]>

- Megnyitja vagy bezárja a „Zenelejátszási lista” ablakot.

▶ Dalszöveg

- Megjeleníti a jelenleg lejátszott szám dalszövegét.

Fájl eszközre küldése automatikusan

Amennyiben a fájl automatikus küldését választja, az eszköz csatlakoztatásával automatikusan elküldi az Eszközre küldendő elemek listájában található fájlokat az eszközre.

※ **A Beállítások > Csatlakoztatott eszköz > Eszköz kiválasztása, amelyre a fájlokat küldiparancsral választhatja ki azt az eszközt, amelyre a fájlt küldi.**

1) Kattintson a Lejátszási listára, majd kattintson az **Eszközre küldendő elemek** listára az almenüben.

2) Azt az elemet, amelyet az eszközre kíván küldeni, húzza át az almenüre.

3) Jelölje be az Automatikus küldés jelölőnégyzetet.

4) Csatlakoztassa az eszközt.

5) Az „**Amint az eszköz csatlakoztatva van, kívánja automatikusan az eszközre küldeni az Eszközre küldendő elemek listáján található elemeket?**” előugró ablakban kattintson az **Igen** gombra.

6) Az „**Eszközre küldendő elemek listán**” található elemek eszközre küldése automatikusan megtörtént.

Saját csengőhang küldése

Lehetőség van csengőhangfájl importálására a Médiakezelőbe, majd a fájl elhelyezésére a mobiltelefon csengőhang mappájában.

1) Csatlakoztassa a mobiltelefont a számítógéphez számítógépkezelési módban.

2) Kattintson duplán a Sajátgép ikonra, keresse meg a csengőhangfájlt, és húzza azt a Médiakezelőbe.

3) Állítsa az egérmutatót a fájlra, kattintson rá az egér jobb oldali gombjával, és a Küldés a Csengőhang mappába menüről válassza ki a kívánt készüléket.

4) A fájl a meghatározott mappába kerül.

※ Több csengőhangfájlt is kiválaszthat és átküldhet egyszerre. Ezenkívül, ha csak a csengőhangfájlokat szeretné kezelni, akkor kiválaszthatja a felső menüből a lejátszási listát, és a Saját csengőhang mappába húzhatja.

※ Csengőhangfájlok esetén a fájlok nem húzhatók egérrel az Eszköz ikonra. Csengőhangok mobiltelefonra való küldéséhez használja a **Küldés a Csengőhang mappába** menüt.

Podcast küldése a készülékre

Zenefájlok importálása a **Médiakezelőbe** és a fájlok podcastként történő küldése a mobiltelefonra.

1) Csatlakoztassa a mobiltelefont a számítógéphez MTP-módban.

2) Kattintson duplán a **Sajátgép** ikonra, és húzza a zenefájlt a **Médiakezelőbe**.

3) Állítsa az egérmutatót a fájlra, kattintson rá az egér jobb oldali gombjával, és a **Podcast küldése a készülékre**

menüben válassza ki a kívánt készüléket.
4) A fájlt a rendszer elküldi a mobiltelefonra.

※ Több zenefájlt is kiválaszthat és átküldhet egyszerre.

Hiányzó fájlok törlése

Amennyiben a zenefájlokat törölték, vagy hozzáadásuk után egy másik mappába helyezték, a forrásfájlról mutató hivatkozások nem érhetők el, ezért a zenefájlok lejátszása nem lehetséges.

A **Hiányzó fájlok törlése** funkció segítségével a lista ezen fájljai törölhetők.

- 1) Kattintson az **Általános menü** gombra az almenü sor bal oldalán, az Alkalmazás menü alatt.
- 2) Kattintson a **Hiányzó dalok törlése** parancsra a **menüben**.
- 3) Megjelenik a folyamat ablaka, és megkezdődik a lista hiányzó elemeinek törlése.
- 4) A hiányzó dalok törlődnek a listából.

Megjelenítés típusa

A fájlok listanézetben is megjeleníthetők.

- **Megtekintés listaként** : Az elemeket szöveges formátumban történő megjelenítése.
- **Megtekintés albumlistaként** : Az albumban található elemek csoportosítása és megjelenítése szöveggént az albumborító képével.
- **Megtekintés cross-albumként** : Az albumban található elemek csoportosítása, amely lehetővé teszi a keresést a kiadás dátuma, az előadó vagy a műfaj alapján, valamint az albumban található elemek szöveges formátumú megjelenítése.

Keresés

Zenefájlok keresése **Előadó/Műfaj/Album/Kiadás dátuma** alapján.

- A zenefájlok keresése ABC/arab számok szerinti csökkenő sorrendben történik.
 - Amennyiben az **almenüben** nem jelenik meg kijelölés, csak a keresés eredménye tekinthető meg.
 - Az előző képernyőre való visszalépéshez, a keresés után kattintson a kívánt menüre vagy **almenüre**.
 - Eltűnik, ha a Tartalom menüre vagy az **almenüre** kattint, a keresés eredményét pedig a program nem menti.
- 1) **Keresés Előadó/Műfaj/Album alapján** például) A szöveg beírása után kattintson a Keresés gombra.
 - 2) **Keresés Kiadás dátuma alapján** például) Kattintson a legördülő listára, válassza ki a kiadás dátumát, majd a 2008-tól 2009-ig terjedő időszakra vonatkozó kereséshez kattintson a keresés gombra.

A rendezési elemek beállítása

■ Csatlakoztatott készülék

Az **Eszközre küldendő elemek listán** található zenefájlokat az eszköz csatlakoztatásakor automatikusan az eszközre küldi.

- 1) Kattintson az **Általános menü** gombra az almenü sor bal oldalán, az Alkalmazás menü alatt.
- 2) Kattintson a **Csatlakoztatott készülék** lehetőségre a **menüben**.
- 3) Adja meg az **üzemmód beállításait, azt az eszközt, amelyre a fájlokat küldeni kívánja, valamint az eszköz elérési útjait**.
※ A **New PC Studio** egy listában tárolja és megjeleníti azokat a készülékeket, amelyeket legalább kétszer csatlakoztattak. Jelölje ki azt a készüléket, amelyre a zenefájlokat küldi.
- 4) A beállítások mentéséhez kattintson az **OK** gombra.

■ Rendezés beállítása

A Rendezés sávon megjeleníteni kívánt elemek kiválasztása.

- 1) Kattintson az **Általános menü** gombra az almenü sor bal oldalán, az Alkalmazás menü alatt.
- 2) Kattintson a **menüben** a **Rendezés beállítása** parancsra.
- 3) Jelölje ki a Rendezés sávon megjeleníteni kívánt elemeket, majd kattintson az **OK** gombra.
- 4) Csak a kiválasztott elemek jelennek meg a Rendezés sávon.

※ Másik megoldásként helyezze a kurzort a Rendezés sávra, nyomja meg az egér jobb oldali gombját, majd adja hozzá vagy törölje a rendezési elemet a listából.

■ Automatikus keresés

Az **Általános menüben** a Frissítés gombra való kattintással a Zenekezelő alkalmazásba importálhatja a hozzáadott fájlokat, vagy áthelyezheti a Médiakezelő listájáról törölt fájlokat.

- 1) Kattintson az **Általános menü** gombra az almenü sor bal oldalán, az Alkalmazás menü alatt.
- 2) Kattintson az **Automatikus keresés** lehetőségre a **menüben**.

- 3) A kereséshez válassza ki a fájlformátumot, és adja meg a célmappát.
* Dokumentumok > NPS mappa az alapértelmezés szerint beállított mappa, de igény szerint lehetőség van a célmappa megváltoztatására.
- 4) A beállítások mentéséhez kattintson az **OK** gombra.

Lejátszási lista

■ Lejátszási lista importálása

- 1) Kattintson az **Általános menü** gombra az almenüsor bal oldalán, az Alkalmazás menü alatt.
- 2) Kattintson a **Lejátszási lista importálása** parancsra a **menüben**.
* Vagy jelölje ki a **Lejátszási lista** lehetőséget a főmenüben, és húzza a kurzort balra az almenüre, majd nyomja meg az egér jobb oldali gombját, és kattintson a **Lejátszási lista importálása** gombra a **menüben**.
- 3) A **Sajátgép** ablakban jelölje ki a fájlt vagy fájlokat (a Ctrl gomb folyamatos nyomva tartása mellett kattintson a kijelölendő fájlokra), majd kattintson a **Megnyitás** gombra.
* Amennyiben ugyanaz a lejátszási lista már létezik a **Zenekezelő** alkalmazásban, egy előugró üzenet tájékoztat erről.
- 4) Ekkor megnyílik a **Lejátszási lista importálása** ablak, és az importálási folyamat elindul.
- 5) Amint a **Lejátszási lista importálása** befejeződött, kattintson a **Kész** gombra.
- 6) A **lejátszási lista** hozzáadásra került a **Lejátszási lista** almenüjéhez.

■ Lejátszási lista exportálása

- 1) Jelölje ki a **lejátszási listát**.
- 2) Kattintson az **Általános menü** gombra az almenüsor bal oldalán, az Alkalmazás menü alatt.
* Vagy jelölje ki a **Lejátszási lista** elemet a főmenüben, és húzza a kurzort a kívánt **Lejátszási lista** lehetőségre. Amikor a bal oldalon megjelenik az almenü, nyomja meg az egér jobb oldali gombját, és kattintson a **Lejátszási lista exportálása** parancsra a **menüben**.
- 3) Kattintson a **Lejátszási lista exportálása** lehetőségre a **menüben**.
- 4) Amint a böngésző megnyílt, jelöljön ki egy mappát a fájlok tárolásához, és kattintson az **OK** gombra.
- 5) Megnyílik a **Lejátszási lista exportálása** ablak, és az exportálási folyamat elindul.
- 6) Amint a **Lejátszási lista exportálása** befejeződött, kattintson a **Kész** gombra.
- 7) A **lejátszási lista** adatfájljai a kijelölt mappában tárolásra kerültek.

■ Lejátszási lista létrehozása

- 1) Kattintson a **Lejátszási lista** gombra a főmenüben.
- 2) Kattintson a **Hozzáadás** gombra a bal oldali almenüben.
* Vagy húzza a kurzort az almenüre, és nyomja meg az egér jobb oldali gombját, majd kattintson a **Lejátszási lista létrehozása** parancsra a **menüben**.
- 3) Az almenüben megjelenő beviteli mezőben adja meg a lejátszási lista nevét, majd nyomja meg az **Enter** gombot.
* Vagy húzza a kurzort a beviteli mezőn kívülre, és kattintson egyszer.
- 4) A **lejátszási lista** hozzáadásra került.

■ Lejátszási lista törlése

- 1) Jelölje ki a törölni kívánt **lejátszási listát** az almenüben.
- 2) Húzza a kurzort a kijelölt **lejátszási listára**, nyomja meg az egér jobb oldali gombját, majd kattintson a **menüben** a **Lejátszási lista törlése** parancsra.
- 3) Az előugró ablakban kattintson az **OK** gombra.
- 4) A lejátszási lista törlése megtörtént.

■ Lejátszási lista átnevezése

- 1) Jelölje ki az átnevezni kívánt **lejátszási listát** az almenüben.
- 2) Húzza a kurzort a kijelölt **lejátszási listára**, nyomja meg az egér jobb oldali gombját, majd kattintson a **menüben** a **Lejátszási lista átnevezése** parancsra.
- 3) Ha a kijelölt **lejátszási lista** átkerült a beviteli mezőbe, adja meg az új nevet, majd nyomja meg az **Enter** gombot.
* Vagy húzza a kurzort a beviteli mezőn kívülre, és kattintson egyszer.
- 4) A **lejátszási lista** átnevezése megtörtént.
* A lejátszási listák átnevezése esetén, a menü ABC vagy arab számok szerint csökkenő sorrendben újra rendezésre kerül.

■ Gyors lejátszási lista létrehozása

Automatikusan szűri a lejátszási listák neveit, és zenefájlokat add hozzá a lejátszási listákhoz. Zenefájlok keresésével, valamint meghatározott jellemzők kiválasztásával, a zenefájlokat hozzáadhatja egy új lejátszási

lista menüjéhez.

- 1) Jelölje ki a tárolni kívánt **lejátszási listát** a főmenü **Lejátszási lista** almenüjéből.
- 2) Húzza a kurzort a kijelölt **lejátszási listára**, nyomja meg az egér jobb oldali gombját, majd kattintson a **menüben a Gyors lejátszási lista létrehozása** parancsra.
- 3) A **Gyors lejátszási lista létrehozása** ablakban adja meg a lejátszási lista nevét, és a címkék használatával válassza ki a **lejátszási lista** jellemzőit.
- 4) Kattintson az **OK** gombra.
- 5) Létrejött az új lejátszási lista.
* Az új lejátszási listát a **Lejátszási lista** almenüjében ellenőrizheti.

■ Elem hozzáadása a lejátszási listához

- 1) Jelölje ki a lejátszási listához hozzáadni kívánt elemet a listából.
* **Több elem is** kijelölhető.
- 2) Húzza a kurzort a kijelölt elemre, nyomja meg az egér jobb oldali gombját, majd kattintson a **Hozzáadás a lejátszási listához** parancsra a **menüben**.
- 3) Jelölje ki a kívánt **lejátszási listát** a már létrehozott lejátszási lista menüjéből.
* Ha nincs létrehozott **lejátszási lista**, új lejátszási lista létrehozásához kattintson a menüben az **Új lejátszási lista** parancsra, és a kijelölt elemek automatikusan felkerülnek az új listára.
- 4) Az elemek felkerültek a **lejátszási listára**.

Tulajdonság módosítása

Az elemeket igény szerint rendezheti a tulajdonságok beállításával.

- 1) Húzza a kurzort egy elemre, majd nyomja meg az egér jobb oldali gombját, és kattintson a menüben a tulajdonság módosítása lehetőségre.
- 2) Válasszon egy pontszámot 1 és 5 között (Amennyiben nem szeretné a tulajdonságot beállítani, válassza a tulajdonság törlése lehetőséget).
* **Vagy húzza át a Tulajdonságot a listára.**
- 3) A tulajdonság beállításra került.

Hangulatadatok lekérése

Hangulatadatok adhatók meg a listára felvett zenefájlokhoz.

- 1) Válasszon ki a listáról egy olyan elemet, amelyhez hangulatadatokat szeretne megadni.
* **Több elem egyidejű kiválasztásához a Ctrl+Shift vagy a Ctrl+Alt billentyűkombináció lenyomva tartása mellett kattintson a kívánt elemekre.**
- 2) Vigye a kurzort az elemre, majd az egér jobb oldali gombjával kattintson rá, és válassza a **Hangulatadatok lekérése** parancsot.
- 3) A hangulatszöveg felkerül a listára és megjelennek az adott elemhez tartozó hangulatadatok.

AMG zenei adatok szolgáltatás

A Médiakezelőben, a zenelista jobb oldalán részletes adatok (szakértői vélemények, az előadóval kapcsolatos tudnivalók, hasonló albumok ajánlása stb.) jeleníthetők meg az éppen lejátszott zenefájllal kapcsolatban.

* A szolgáltatás használatához hálózati kapcsolat szükséges.

- 1) Válasszon ki a listáról egy elemet, és kezdje meg a lejátszását.
- 2) A zenével kapcsolatos adatok megjelennek a jobb oldalon.
* A hálózati kapcsolat sebességétől függően előfordulhat, hogy az adatok lassan jelennek meg.

Zenefájl adatai

■ A fájl zenei adatainak (ID3 címkéjének) szerkesztése

Lehetővé teszi a fájl zenei adatainak szerkesztését és kezelését.

- 1) Vigye a kurzort a kívánt elemre, majd nyomja meg az egér jobb oldali gombját, és kattintson a menüben a **Fájladatok** lehetőségre.
* Ha a **Fájladatok szerkesztése** ablak megnyitása nélkül szeretné elvégezni a **tulajdonság beállítását**, kattintson az elemre az egér jobb oldali gombjával, és válassza a **Tulajdonság** menüpontot.
- 2) Albumborító hozzáadásához vigye a kurzort az albumborító területére, nyomja meg az egér jobb oldali gombját, majd kattintson az **Albumborító hozzáadása** parancsra.
- 3) Jelöljön ki egy képfájlt az Intézőben, és kattintson az **OK** gombra.
- 4) Szerkessze a módosítani kívánt elemeket.
- 5) Kattintson az **OK** gombra.
- 6) Ezzel befejezte a **fájladatok** szerkesztését.

■ A fájl zenei adatainak (ID3 címkéjének) automatikus frissítése

Ezzel a funkcióval automatikusan frissíthetők a listán található zenei fájlok, így mindig pontos adatokat kaphat az albumborítóról és a zenékről.

1) Válasszon ki a listáról egy olyan elemet, amelynek **zene adatait** frissíteni szeretné.

※ Több elem egyidejű kiválasztásához a Ctrl+Shift vagy a Ctrl+Alt billentyűkombináció lenyomva tartása mellett kattintson a kívánt elemekre.

2) Vigye a kurzort az elemre, majd az egér jobb oldali gombjával kattintson rá, és válassza a **Zene adatainak frissítése** parancsot.

3) Megjelenik a **Zene adatainak frissítése** ablak, és megkezdődik a frissítés folyamata.

4) A frissítés befejeződésekor kattintson az **OK** gombra.

5) A frissített adatokat a **Fájladatok** menüpont alatt tekintheti meg.

※ Az automatikus frissítéssel a listán található összes elem zeneadatai frissíthetők. Ehhez kattintson Az összes zeneadat frissítése gombra a Zenekezelő ablak tetején.

※ Megjegyzés: Az elem frissítését követően a korábbi adatok nem állíthatók vissza.

CD-adatok lekérése

Ezzel a funkcióval kérhetők le az audio CD-k adatai, például az album címe, az előadó neve és a zeneszámok címe.

1) Helyezzen be egy audio CD-t.

2) Kattintson a **CD** gombra a felső menü jobb oldalán.

3) Ellenőrizze az audio CD zeneszámlistáját (alapértelmezés szerint Track 1, Track 2... jelenik meg).

4) Kattintson a **CD-adatok lekérése** gombra.

5) Frissítésre kerül és megjelenik a behelyezett audio CD címe, előadójának neve, valamint a rajta található zeneszámok címe.

※ Amennyiben az **AMG adatbázis** nem tartalmazza az adott CD adatait, saját kezűleg szerkesztheti azokat, és elküldheti az **AMG** számára. Az elküldött adatokkal segíti az **AMG** adatgyűjtési munkáját.

Lista rendezésének beállítása

Megadja a lejátszási lista elemeire vonatkozó rendezési módszer típusát.

1) Jelölje ki a rendezési feltételeket a **Rendezés sávon** a lista tetején.

2) Az elemek rendezését a program a megadott feltételek szerint automatikusan végrehajtja.

※ Ha a háromszög lefelé mutat, az elemek rendezése csökkenő sorrendben, ha felfelé mutat, növekvő sorrendben történik.

※ Rendezés után az elemek sorrendjén áthúzással nem lehet változtatni.

5.20.02. Fényképező

Áttekintés

A Fényképező szolgáltatás lehetővé teszi a fényképfájlok számítógépes kezelését, tárolását és megosztását, valamint segítségével megtekinthetők és szerkeszthetők a Samsung mobiltelefonokon, digitális videokamerákon és digitális fényképezőgépeken tárolt fájlok.

※ Támogatott formátumok: BMP, JPG (JPEG), GIF, A-GIF, PNG, WBMP, TIF

※ Támogatott mobiltelefon fájlátviteli formátumok Koreában: BMP, JPG (JPEG), GIF, A-GIF, PNG, WBMP, TIF

Az alkalmazás struktúrája

1) **Főmenü gomb**

- Általános menü
- Összes fájl
- Album
- Idő
- Kulcsszó
- Tulajdonság

2) **Általános menü gomb**

- Frissítés
- Fájl importálása számítógépről
- Mappa importálása számítógépről
- Küldés az eszközre
- Eszközfájl importálása

- Hiányzó dalok törlése
- Fényképszerkesztő
- Diakészítő
- Dia megtekintése
- Hozzáadás a lemezre íráshoz
- Nyomtatás
- Beállítások

3) Almenü gomb

- Összes fájl
- Album almenü
- Idő almenü
- Kulcsszó almenü
- Tulajdonság almenü

Megjelenítés típusa

Elérhetővé teszi az Előnézet, a Részletek megjelenítése és a Diaforgatás megjelenítése funkciókat a fényképfájlokhoz.

- **Előnézet:** A fájlokat miniatűr formában jeleníti meg. Az egy képernyőn megjelenített fájlok száma a miniatűrök méretének megfelelően változik.
- **Részletek megjelenítése :** Miniatűrök, valamint részletes fájladatok megjelenítése.
- **Diaforgatás megjelenítése :** A fájlok megjelenítése a középpontjuk körül elforgatva.

Keresés

A fényképfájlokat **Fájlnév/Idő/Kulcsszó** alapján keresi.

- A fényképfájlokat ABC/arab számok szerinti csökkenő sorrendben keresi.
- Amennyiben az **almenüben** nem jelennek meg csoportok, csak a keresés eredménye tekinthető meg.
- Az előző képernyőre való visszalépéshez, a keresés után kattintson a kívánt menüre vagy **almenüre**.
- A keresés eredménye nem tárolódik el.
- 1) **Keresés fájlnev alapján** például) A szöveg beírása után kattintson a Keresés gombra.
- 2) **Keresés idő alapján** például) Kattintson a naptárra, válassza ki a dátumot, majd egy 2008. augusztus 25-től 2008. szeptember 19-ig terjedő időszakra vonatkozó kereséshez kattintson a Keresés gombra.
- 3) **Keresés kulcsszó alapján** például) A szöveg beírása után kattintson a Keresés gombra.

Rendezés

Megadja a listán megjelenített elemekre vonatkozó rendezési módszer típusát.

- 1) Jelölje ki a rendezési feltételeket a **Fájlnév/Idő/Méret** rendezési szempontok közül a lista tetején található **Lista rendezése** menüpontban.
- 2) Az elemek rendezését a program a megadott feltételek szerint automatikusan végrehajtja.

Kosár/Funkció eszköztár területe

A **Kosár** szolgáltatás a listán található fájlok átmeneti tárolására szolgál.

※ Az indító képernyőn alapértelmezés szerint csak egy fájl található a **Kosár** szolgáltatásban.

- 1) A Kosár területének megnyitásához használja a **Kosár megnyitása** gombot.
- 2) A Megjelenítőben kiválasztott fájlokat húzza a **Kosár** területére.

※ A fájl beállítási lehetőségei a **Kosár** területén

- 1) **Dia megtekintése:** A Kosárban található fájlokat diaként jeleníti meg.

Fényképszerkesztő

■ Fényképszerkesztő indítása általánosan

- 1) Válassza a **Fényképszerkesztő** parancsot az **Általános menüben**.
- 2) A Fényképszerkesztő betöltődik.

■ Fényképszerkesztő indítása fájlhoz

- 1) Húzza a kurzort egy fájlra, majd nyomja meg az egér jobb oldali gombját, és kattintson a menüben a **Fényképszerkesztő** lehetőségre.
- 2) A Fényképszerkesztő betöltődik.

■ Fényképszerkesztő indítása a kosárból

- 1) Válassza a **Fényképszerkesztő** parancsot a **Funkció eszköztárban**.
- 2) A Fényképszerkesztő betöltődik.

Diakészítő

■ Diakészítő indítása általánosan

- 1) Válassza a **Diakészítő** parancsot az **Általános menüben**.
- 2) A Diakészítő betöltődik.

■ Diakészítő indítása kosárból

- 1) Válassza a **Diakészítő** parancsot a **Funkció eszköztárban**.
- 2) A Diakészítő betöltődik.

Dia megtekintése

■ Dia megtekintése általánosan

- 1) Válassza a **Dia megtekintése** parancsot az **Általános menüben**.
- 2) A dia teljes képernyős nézetben jelenik meg a rendezési sorrendben.

■ Csoportdia megtekintése

- 1) Indítsa el a **Dia megtekintése** parancsot a **Csoport menüben**.
- 2) A dia teljes képernyős nézetben jelenik meg a csoport rendezési sorrendjében.

■ Kosár dia megtekintése

- 1) Indítsa el a **Dia megtekintése** parancsot a **Funkció eszköztár** területén.
- 2) A dia teljes képernyős nézetben jelenik meg a megadott rendezési sorrendben.

Album

■ Album létrehozása

- 1) Kattintson az **Album** gombra a főmenüben.
- 2) Kattintson a **Hozzáadás** gombra az almenüben.
※ Vagy húzza a kurzort az almenüre, és nyomja meg az egér jobb oldali gombját, majd kattintson az **Album létrehozása** parancsra a **menüben**.
- 3) Az almenüben megjelenő beviteli mezőben adja meg az **album** nevét, majd kattintson az **OK** gombra.
- 4) Az album hozzáadásra került.

■ Album törlése

- 1) Jelölje ki a törölni kívánt **albumot** az almenüben.
- 2) Húzza a kurzort a kijelölt **albumra**, nyomja meg az egér jobb oldali gombját, majd kattintson a **menüben** az **Album törlése** parancsra.
- 3) Az előugró ablakban kattintson az **OK** gombra.
- 4) Az album törlése megtörtént.

■ Album átnevezése

- 1) Jelölje ki az átnevezni kívánt **albumot** az almenüben.
- 2) Húzza a kurzort a kijelölt **albumra**, nyomja meg az egér jobb oldali gombját, majd kattintson a **menüben** az **Album átnevezése** parancsra.
- 3) Ha a kijelölt **album** átkerült a beviteli mezőbe, adja meg az új nevet, majd nyomja meg az Enter gombot.
※ Vagy húzza a kurzort a beviteli mezőn kívülre, és kattintson egyszer.
- 4) Az **album** átnevezése megtörtént.
※ Az album átnevezése esetén, a menü ABC vagy arab számok szerinti csökkenő sorrendben újra rendezésre kerül.

■ Album tárolása

A számítógép meghatározott mappájában cím szerint tárolja (vagy exportálja) az albumfájlt.

- 1) Jelölje ki a tárolni kívánt **albumot** az **Album** almenüjében.
- 2) Húzza a kurzort a kijelölt **albumra**, nyomja meg az egér jobb oldali gombját, majd kattintson a **menüben** az **Album tárolása** parancsra.

- 3) A Sajátgépben a fájlok tárolásához hozzon létre egy új mappát, vagy jelöljön ki egy meglévő mappát.
- 4) Kattintson a **Tárolás** gombra.
- 5) Az **album** összes eleme tárolásra került a kijelölt mappában.

■ Gyors album létrehozása

Automatikusan szűri az album neveket, és fájlokat add hozzá az albumhoz.

- 1) Jelölje ki a tárolni kívánt **albumot** az **Album** – főmenü almenüjében.
- 2) Húzza a kurzort a kijelölt **albumra**, nyomja meg az egér jobb oldali gombját, majd kattintson a **menüben** a **Gyors album létrehozása** parancsra.
- 3) A **Gyors album létrehozása** ablakban adja meg az album nevét, és válassza ki az album jellemzőit.
- 4) Kattintson az **OK** gombra.
- 5) Létrejött az új album.

■ Elem hozzáadása az albumhoz

- 1) Jelölje ki az albumhoz hozzáadni kívánt elemet a listából.
 - ※ **Több elem is kijelölhető.**
- 2) Húzza a kurzort a kijelölt elemre, nyomja meg az egér jobb oldali gombját, majd kattintson a **Hozzáadás az albumhoz** parancsra a **menüben**.
- 3) Jelölje ki a kívánt **albumot** a már létrehozott album menüjéből.
 - ※ **Ha nincs létrehozott album, egy új album létrehozásához kattintson a menüben az Új album parancsra, és a kijelölt elemek automatikusan felkerülnek az új albumra.**
- 4) Az elemek felkerültek az **albumra**.

Kulcsszó/Idő/Tulajdonság

■ Kulcsszó menü konfigurálása

A **Kulcsszó** menü kilistázza azokat a fájlokat, amelyek a meghatározott kulcsszóval rendelkeznek.

- 1) Húzza a kurzort a fájlra, és kattintson rá az egér jobb oldali gombjával.
- 2) A kulcsszó szerkesztéséhez kattintson a **Kulcsszó szerkesztése** gombra a menüben.
 - ※ Amennyiben a csoportban minden fájlra alkalmazni kívánja, nyomja meg a **Kulcsszavak kötegelte szerkesztése** lehetőséget a Csoport menüben.
 - ※ Az a fájl, amely nem rendelkezik kulcsszóval, **Nincs adat** besorolással kerül osztályozásra a kulcsszó **almenüjében**.

■ Idő menü konfigurálása

Az **Idő** menü automatikusan időrendi sorrendben rendezi és listázza a fájlokat a létrehozásuk időpontja alapján.

- ※ Az **Idő** menü meghatározása, törlése, másolása vagy áthelyezése nem elérhető.

Tulajdonság menü konfigurálása

A **Tulajdonság** menü a fájlokat a felhasználók által megadott pontszámok alapján osztályozza és listázza.

- 1) Húzza a kurzort a fájlra, és kattintson rá az egér jobb oldali gombjával.
- 2) Egy pontszám kiválasztásához kattintson a **Tulajdonság módosítása** lehetőségre a menüben.
 - ※ A fájl **Nincs adat** besorolással kerül osztályozásra, ha nincs hozzá pontszám kijelölve, vagy törölték a fájl minősítését.

Fájlok csoportos kezelése

A **Csoport menü** megjelenítéséhez kattintson a Csoport menüre a csoportnév jobb oldalán.

■ Fájlok kötegelte átnevezése

- 1) A névbeviteli mező megjelenítéséhez kattintson a **Fájlok kötegelte átnevezése** parancsra a Csoport menüben.
- 2) Írja be az új nevet, majd kattintson az **OK** gombra.
- 3) A csoportban található összes fájl átnevezése megtörtént.
 - ※ Például: ABC_001.avi, ABC_002.avi...

■ Kötegelte átméretezés

- 1) A méretbeviteli mező megjelenítéséhez kattintson a **Kötegelte átméretezés** parancsra a Csoport menüben.
- 2) Válassza ki vagy írja be az új méretet, majd kattintson az **OK** gombra.
- 3) A csoportban található összes fájl átméretezése megtörtént.
 - ※ A Forrásfájl megtartása funkció használatával a forrásfájl az átméretezett fájl létrehozása során megmarad.

■ Hozzáadás az albumhoz

1) Az aktuális albumcsoportban található fájlok albumhoz való hozzáadásához kattintson a **Hozzáadás az albumhoz** lehetőségre a Csoport menüben, majd jelölje ki a kívánt albumot az albumnév listából.

※ Új album létrehozásához használja a **Hozzáadás az albumhoz** lehetőség **Új album** menüjét.

■ Kulcsszavak kötegelt szerkesztése

1) A kulcsszó beviteli mező megjelenítéséhez kattintson a **Kulcsszavak kötegelt szerkesztése** parancsra a Csoport menüben.

2) A kulcsszó beviteli mezőbe történő beírásával a kulcsszó a csoportban található összes fájlra alkalmazásra kerül.

■ Beállítások kötegelt módosítása

1) A csoportban található valamennyi elemre vonatkozó pontszám módosításához válassza ki a kívánt pontszámot a **Beállítások kötegelt módosítása** lehetőség pontszám listájából a Csoport menüben.

※ A fájl **Nincs adat** besorolással kerül osztályozásra, ha nincs hozzá pontszám kijelölve, vagy törölték a fájl minősítését.

5.20.03. Videokezelő

Áttekintés

A Videokezelő szolgáltatás lehetővé teszi a videofájlok számítógépes kezelését, tárolását, megosztását és lejátszását, valamint segítségével megtekinthetők és szerkeszthetők a Samsung mobiltelefonokon, digitális videokamerákon és digitális fényképezőgépeken tárolt videofájlok.

※ Támogatott formátumok: 3GP, 3G2, AVI, MP4, MPG (MPEG), DIVX, ASF, WMV, SKM, K3G

※ Támogatott mobiltelefon fájlátviteli formátumok Koreában: AVI, 3GP, SKM, MP4, K3G

Az alkalmazás struktúrája

1) Főmenü gomb

- Általános menü
- Összes videó
- Album
- Idő
- Kulcsszó
- Tulajdonság

2) Általános menü gomb

- Frissítés
- Fájl importálása számítógépről
- Mappa importálása számítógépről
- Küldés az eszközre
- Eszközfájl importálása
- Hiányzó fájlok törlése
- Videoszerkesztő
- A kijelölt fájl lejátszása
- Hozzáadás a lemezre íráshoz
- Beállítások

3) Almenü gomb

- **Összes fájl:** Minitűr formában listázza ki és jeleníti meg a Megjelenítőben található összes fájlt a Tartalom területen.
- **Album almenü:** A **Legutóbb hozzáadott** menüből, ahol megtekinthetők a legutóbb hozzáadott fájlok, és a felhasználó által létrehozott album menüjéből áll.
- **Idő almenü:** A videofájlokat a létrehozási időpont címkéi (dátum adatok) alapján listázza ki. Az Idő almenü szerkesztése és törlése nem elérhető.
- **Kulcsszó almenü:** A videofájlokat a felhasználók által a fájlokhoz rendelt kulcsszavak alapján csoportosítja. Egy fájl több kulcsszóval is rendelkezhet. Ebben az esetben több kulcsszó menü jön létre, és a kulcsszó menükhöz egy fájl tartozik.
- **Tulajdonság almenü:** A felhasználók tetszésük szerint pontozzák a fájlokat, és a fájlok a pontszámok alapján kerülnek felsorolásra.

Kosár/Funkció eszköztár területe

※ Az indító képernyőn alapértelmezés szerint csak egy fájl található a **Kosár** szolgáltatásban.

- 1) Húzza át egérrel a **Dia** gombot a Tartalom területére (A **Kosár** az a terület, ahol a képernyőn megjelenő fájlok szerkeszthetők).
- 2) A Videonézegetőben kiválasztott fájlokat húzza a **Kosár** területére.

Átalakítás

A fájl kiterjesztésének átalakítása a forrásvideó megtartásával a Kosárban.

- 1) Húzza át az átalakítani kívánt fájlt a **Kosár** területére.
- 2) Nyomja meg az **Átalakítás** gombot a **Videoátalakító** elindításához.
- 3) A **Kosár** területén található videofájlok átalakítása megtörtént, és a fájlok az NPS mappában kerültek mentésre. A fájlok nem felülírhatók, és az új fájlok azonos névvel, de eltérő felbontással jöttek létre.

※ Megadhat egy mappát a fájlok átalakítás előtti elmentéséhez. Amennyiben az alapértelmezés szerinti mappában menti el az átalakításra váró fájlokat, azokat azonnal leellenőrizheti a **Legutóbb hozzáadott** menüben.

Megjelenítés típusa

Elérhetővé teszi az Előnézet, a Részletek megjelenítése és a Diaforgatás megjelenítése funkciókat a videofájlokhoz.

- **Előnézet:** Az egy képernyőn megjelenített fájlok száma a miniatűrök méretének megfelelően változik.

A Nézegető vezérlője a jobb alsó sarokban található. A miniatűrök mérete kicsinyítéssel és nagyítással módosítható. Ebben az esetben a Miniatűrök adatainak megtekintése nem elérhető. A vezérlő balra mozgatásával a méret csökken, jobbra mozgatásával a méret nő.

- **Részletek megjelenítése:** Teljes képernyős lejátszáshoz kattintson duplán a fájlra vagy válassza a Lejátszás parancsot a helyi menüben.

- **Diaforgatás megjelenítése:** A képernyő átfordul a középpontja körül, hogy a képernyőnézet az előtérben jelenjen meg. Ha az egeret egy másik miniatűrre húzza, a kiválasztott képernyőt előre helyezi.

Keresés

A videofájlokat **Fájlnév/Idő/Kulcsszó** alapján keresi.

- A videofájlok keresése ABC/arab számok szerinti csökkenő sorrendben történik.

- Amennyiben az **almenüben** nem jelenik meg kijelölés, csak a keresés eredménye tekinthető meg.

- Az előző képernyőre való visszalépéshez, a keresés után kattintson a kívánt menüre vagy **almenüre**.

- Eltűnik, amint az alkalmazás menüjére vagy **almenüjére** kattint, és a keresés eredménye nem tárolódik el.

1) **Keresés fájlnev alapján** például) A szöveg beírása után kattintson a Keresés gombra.

2) **Keresés idő alapján** például) Kattintson a naptárra, válassza ki a dátumot, majd egy 2008. augusztus 25-től 2008. szeptember 19-ig terjedő időszakra vonatkozó kereséshez kattintson a Keresés gombra.

3) **Keresés kulcsszó alapján** például) A szöveg beírása után kattintson a Keresés gombra.

Rendezés

Megadja a lejátszási listán megjelenített elemekre vonatkozó rendezési módszer típusát.

1) Jelölje ki a rendezési feltételeket a **Fájlnév/Idő/Méret** rendezési szempontok közül a lista tetején található

Legördülő lista rendezése menüpontban.

2) Az elemek rendezését a program a megadott feltételek szerint automatikusan végrehajtja.

Videofájl indítása

■ Egy kijelölt fájl lejátszása

Teljes képernyős megjelenítéshez kiválaszthat egy fájlt és elindíthatja a lejátszást.

■ Fájlok csoportos lejátszása

1) A **Helyi csoport menü** megjelenítéséhez kattintson az egér jobb oldali gombjával a csoport nevére az **Album menü** > **Almenü** > felhasználó által létrehozott menüjében.

2) Fájlok csoportos lejátszásához a menüben kattintson a **Lejátszás** gombra a **Helyi csoport menüben**. A videofájlok a csoportban betöltött sorrendjük szerint kerülnek lejátszásra.

3) A fájlok a Videokezelőben teljes képernyős megjelenítésben kerülnek lejátszásra.

Videoszerkesztő

■ Videoszerkesztő indítása általánosan

1) Válassza a **Videoszerkesztő** parancsot az **Általános menüben**.

2) A Videoszerkesztő betöltődik.

■ Videószerkesztő indítása fájlhoz

- 1) Húzza a kurzort egy fájlra, majd nyomja meg az egér jobb oldali gombját, és kattintson a menüben a **Videószerkesztő** lehetőségre.
- 2) A Videószerkesztő betöltődik.

■ Videószerkesztő indítása a kosárból

- 1) Válassza a **Videószerkesztő** parancsot a **Funkció eszköztárban**.
- 2) A Videószerkesztő betöltődik.

Album

■ Album létrehozása

- 1) Kattintson az **Album** gombra a főmenüben.
- 2) Kattintson a **Hozzáadás** gombra a bal oldali almenüben.
* Vagy húzza a kurzort az almenüre, és nyomja meg az egér jobb oldali gombját, majd kattintson az **Album létrehozása** parancsra a **menüben**.
- 3) Az almenüben megjelenő beviteli mezőben adja meg az **album** nevét, majd kattintson az **Enter** gombra.
* Vagy húzza a kurzort a beviteli mezőn kívülre, és kattintson egyszer.
- 4) Az **album** hozzáadásra került.

■ Album törlése

- 1) Jelölje ki a törölni kívánt **albumot** az almenüben.
- 2) Húzza a kurzort a kijelölt **albumra**, nyomja meg az egér jobb oldali gombját, majd kattintson a **menüben** az **Album törlése** parancsra.
- 3) Az előugró ablakban kattintson az **OK** gombra.
- 4) Az **album** törlése megtörtént.

■ Album átnevezése

- 1) Jelölje ki az átnevezni kívánt **albumot** az almenüben.
- 2) Húzza a kurzort a kijelölt **albumra**, nyomja meg az egér jobb oldali gombját, majd kattintson a **menüben** az **Album átnevezése** parancsra.
- 3) Ha a kijelölt **album** átkerült a beviteli mezőbe, adja meg az új nevet, majd nyomja meg az Enter gombot.
* Vagy húzza a kurzort a beviteli mezőn kívülre, és kattintson egyszer.
- 4) Az **album** átnevezése megtörtént.
* Az album átnevezése esetén, a menü ABC vagy arab számok szerinti csökkenő sorrendben újra rendezésre kerül.

■ Album tárolása

A számítógép meghatározott mappájában cím szerint tárolja (vagy exportálja) az album videofájlait.

- 1) Jelölje ki a tárolni kívánt **albumot** az **Album** – főmenü almenüjében.
- 2) Húzza a kurzort a kijelölt **albumra**, nyomja meg az egér jobb oldali gombját, majd kattintson a **menüben** az **Album tárolása** parancsra.
- 3) A Sajátgépben a fájlok tárolásához hozzon létre egy új mappát, vagy jelöljön ki egy meglévő mappát.
- 4) Kattintson az **OK** gombra.
- 5) Az **album** összes eleme tárolásra került a kijelölt mappában.

■ Gyors album létrehozása

Automatikusan szűri az album neveket, és zenefájlokat add hozzá az albumhoz.

A videofájlok keresésével, valamint meghatározott jellemzők kiválasztásával, videofájlokat adhat hozzá egy új album menüjéhez.

- 1) Jelölje ki a tárolni kívánt **albumot** az **Album** – főmenü almenüjében.
- 2) Húzza a kurzort a kijelölt **albumra**, nyomja meg az egér jobb oldali gombját, majd kattintson a **menüben** a **Gyors album létrehozása** parancsra.
- 3) A **Gyors album létrehozása** ablakban adja meg az album nevét, és a címkék használatával válassza ki az **album** jellemzőit.
- 4) Kattintson az **OK** gombra.
- 5) Létrejött az új album.
* Az új lejátszási listát az **Album** almenüjében ellenőrizheti.

■ Elem hozzáadása az albumhoz

- 1) Jelölje ki az albumhoz hozzáadni kívánt elemet a listából.

※ Több elem is kijelölhető.

2) Húzza a kurzort a kijelölt elemre, nyomja meg az egér jobb oldali gombját, majd kattintson a **Hozzáadás az albumhoz** parancsra a **menüben**.

3) Jelölje ki a kívánt **albumot** a már létrehozott album menüjéből.

※ Ha nincs létrehozott **album**, egy új album létrehozásához kattintson a menüben az **Új album** parancsra, és a kijelölt elemek automatikusan felkerülnek az új albumra.

4) Az elemek felkerültek az **albumra**.

Kulcsszó/Idő/Tulajdonság

■ Kulcsszó menü struktúrája

A **Kulcsszó** menüje kilistázza azokat a videofájlokat, amelyek meghatározott kulcsszóval rendelkeznek.

1) Húzza a kurzort egy elemre, majd nyomja meg az egér jobb oldali gombját, és kattintson a menüben a kulcsszó szerkesztése lehetőségre.

2) Amennyiben egy videofájlhoz két-háromnál több kulcsszó is tartozik, két-háromnál több menü jön létre a kulcsszó tartalmát megjelenítő képernyőn, és a fájlok megjelennek a menükben.

3) Az a videofájl, amely nem rendelkezik kulcsszóval a Videonézegetőben, **Nincs adat** besorolással kerül osztályozásra a kulcsszó **almenüjében**.

■ Idő menü konfigurálása

1) Az **Idő** menü automatikusan időrendi sorrendben rendezi és listázza a fájlokat létrehozási időpontjuk címkei alapján.

※ Az **Idő** menü meghatározása, törlése, másolása vagy áthelyezése nem elérhető.

■ Tulajdonság menü konfigurálása

A **Tulajdonság** menü lehetővé teszi, hogy a felhasználók tetszésük szerint pontozzák a videofájlokat, és a fájlok a pontszámok alapján kerülnek felsorolásra.

■ Tulajdonság módosítása

Az elemeket igény szerint rendezheti a tulajdonságok beállításával.

1) Húzza a kurzort egy elemre, majd nyomja meg az egér jobb oldali gombját, és kattintson a menüben a tulajdonság módosítása lehetőségre.

2) Válasszon egy pontszámot 1 és 5 között (Amennyiben nem szeretné a tulajdonságot beállítani, válassza a tulajdonság törlése lehetőséget).

3) A tulajdonság beállításra került.

Fájlok csoportos kezelése

A **Helyi csoport menü** megjelenítéséhez kattintson az egér jobb oldali gombjával a csoport nevére az **Album menü > Almenü >** felhasználó által létrehozott menüjében.

■ Fájlok kötegelte átnevezése

1) Húzza a kurzort egy csoport nevére, majd nyomja meg az egér jobb oldali gombját, és kattintson a menüben a fájlok kötegelte átnevezése lehetőségre.

2) A névbeviteli mezőbe írja be az új nevet, majd kattintson az **OK** gombra.

3) A csoportban található összes fájl átnevezése megtörtént.

※ Például: ABC_001.avi, ABC_002.avi...

■ Hozzáadás az albumhoz

1) Húzza a kurzort egy csoportnévre, majd nyomja meg az egér jobb oldali gombját, és kattintson a hozzáadás az albumhoz lehetőségre.

2) A felhasználók által létrehozott album nevek az Album menüben jelennek meg.

3) Az aktuális albumcsoportban található fájlok albumhoz való hozzáadásához jelölje ki a kívánt albumot az albumnév listából.

■ Kulcsszó szerkesztése

1) Húzza a kurzort egy elemre, majd nyomja meg az egér jobb oldali gombját, és kattintson a menüben a kulcsszó szerkesztése lehetőségre.

2) Megnyílik a kulcsszó szerkesztése ablak.

3) A kulcsszó beírásával a kulcsszó a csoportban található összes fájlhoz alkalmazásra kerül.

05 Az alkalmazás bemutatása

5.21. Médiakezelő > Fényképszerkesztő

Áttekintés

A **Fényképszerkesztő** szolgáltatás lehetővé teszi a Médiakezelő alkalmazásban regisztrált fénykép fájlok szerkesztését. A **Fényképszerkesztő** indításához kattintson a Fényképszerkesztő gombra a Médiakezelő képernyő > Fénykép eszköztárán.

- ✳ Egyes alkalmazások az ország beállításától függően esetleg nem érhetőek el.
- ✳ Támogatott formátumok: BMP, JPG (JPEG), GIF, PNG, WBMP, TIF
- ✳ Exportálható fájlformátumok: BMP, JPG (JPEG), GIF, PNG, WBMP, TIF

A képernyő leírása

- 1) Felső terület
 - ▶ Itt található az alkalmazás neve, az ablak vezérlőikonja és a menügomb.
- 2) Kosár terület
 - ▶ Megjeleníti a Médiakezelő > Fénykép alkalmazásában a kosárhoz adott fényképeket.
- 3) Nézet terület a bal oldalon
 - ▶ Megjeleníti a kosárban kijelölt fájlokat.
- 4) Szerkesztési terület a jobb oldalon
 - ▶ Fényképek módosítása, módosítása, mentése és nyomtatása.

Kosár menü

Fénykép fájlok hozzáadása vagy törlése a kosárból.

- Fénykép hozzáadása: A **Hozzáadás** gombra kattintva megjeleníthető az Importálás előugró ablak. Ebben jelölje ki a kosárhoz hozzáadni kívánt fénykép fájlt.
- Fénykép törlése: Fénykép fájltörléséhez jelölje ki a kívánt fájlt a kosárból, majd nyomja meg a **Törlés** gombot.

Funkció menü

- Visszavonás gomb: Törli az utolsó műveletet, és visszalép az előzőre.
- Mégis gomb: Törli az utolsó visszavonási műveletet.
- Visszaállítás gomb: Törli a szerkesztési műveletet, és visszalép az kiinduló állapotba.
- Adatok megtekintése gomb: Megjeleníti a szerkesztési képernyőn látható fájl adatait.
- Összehasonlítás gomb: Összehasonlítja a szerkesztett verziót a forrásfájllal.
- Igazítás a területhez gomb: A megjelenített fényképméret igazítása a szerkesztési területhez.
- Igazítás a tényleges mérethez gomb: A megjelenített fényképméret igazítása a tényleges mérethez.
- Kicsinyítés/nagyítás csúszka: A megjelenített fényképméret módosítása a szerkesztési területen.
- Mentés gomb: A szerkesztett fényképet a forrásfájllal megegyező néven és elérési útvonalon menti el.
- Mentés másként gomb: A szerkesztett fénykép részére új név és elérési útvonal adható meg.
- Nyomtatás gomb: Nyomtatás ablak megnyitása.

Szerkesztés funkció

- A részletes funkciók megnyitásához és megjelenítéséhez kattintson az egyes funkció menükre.
- Nyomja meg az **Alkalmaz** gombot a megadott adat vagy a módosítás alkalmazásához. A módosítás elvetéséhez kattintson a **Mégse** gombra.

Módosító funkciók

- Forgatás: Ha rákattint a vízszintes vagy a függőleges tengely körüli átfordítás gombjára, a fénykép a középpont körül átfordul. Amennyiben a balra vagy a jobbra forgatásra kattint, a fénykép minden egyes kattintással 90 fokot elfordul.
- Vörösszem-eltávolítás: A vörösszem-hatás eltávolításához állítsa be a csúszkát. Jelölje ki a területet, majd a vörösszem-hatás eltávolításához mozgassa a csúszkát jobbra vagy balra.
- Fényerősség beállítása: Igazítsa jobbra vagy balra a telítettség, a fényerősség és a kontraszt csúszkákat.
- Effektusok: Használja a szűrőket az effekthusok alkalmazásához. A kívánt effektus kiválasztásával megnyílik egy előugró ablak, amelyen egy csúszka segítségével beállíthatja az effektus hatását. Az effektus alkalmazásához kattintson az előugró ablak **OK** gombjára. Az effektus törléséhez kattintson a **Mégse** gombra. A csúszka visszaállításához a kiinduló helyzetbe kattintson a **Visszaállítás** gombra.
- Kivágás: Egy adott terület kiválasztása és kivágása. Helyezze vagy méretezze át a kivágni kívánt területet, majd

kattintson az **Alkalmaz** gombra.

- Átméretezés: A fénykép átméretezése. Adja meg a kívánt méretet, majd kattintson az **Alkalmaz** gombra.

Dekorálás funkció

1) Rajzolás

► Válasszon rajzoló eszközt, színt és méretet, majd rajzoljon a képre. A rajz alkalmazásához kattintson az **Alkalmaz** gombra.

※ Eszközök leírása

Ceruza: Éles kontúrvonal

Festékszóró: Speciális mintázatban szórja a festéket.

Ecset: Lágy kontúrvonal

Festékes vödör: Kitölt egy adott területet ugyanazzal a színnel.

Téglalap: Téglalapot rajzol.

Kör: Kört rajzol.

Sokszög: Sokszöget rajzol.

Radír: Kifehérit egy tárgyat.

Áthelyezés: A rajzolt ábra áthelyezése (az Alkalmaz gomb megnyomása után nem lehet az ábrát áthelyezni).

2) Szöveg beírása

► Kattintson a kívánt helyre, és írja be a szöveget. A szövegdoboz áthelyezéséhez és a szöveg beírásához kattintson duplán a keretre, majd kattintson az **Alkalmaz** gombra.

3) Címke

► Válasszon egy címkét, majd kattintson arra a helyre a fényképen, ahol alkalmazni kívánja. A címke áthelyezéséhez és átméretezéséhez kattintson a címkekeretre, majd kattintson az **Alkalmaz** gombra.

4) Keret

► Válassza ki a kívánt keretet, majd kattintson az **Alkalmaz** gombra.

Nyomtatás funkció

1) Ellenőrizze a nyomtatni kívánt fényképet a Nyomtatás lap Előnézet részében.

2) Kattintson a Nyomtatás gombra.

3) Nyomtassa ki a fényképet.

05 Az alkalmazás bemutatása

5.22. Médiakezelő > Diakészítő

Áttekintés

A **Diakészítő** szolgáltatás lehetővé teszi mozgó fájlok létrehozását a Médiakezelő alkalmazásban regisztrált fájlok használatával. A Diakészítő alkalmazás indításához kattintson a **Diakészítő** gombra a Médiakezelő képernyő > Fénykép eszköztárán.

- ※ Egyes alkalmazások az ország beállításától függően esetleg nem érhetők el.
- ※ Támogatott formátumok: BMP, JPG (JPEG), GIF, PNG, WBMP, TIF
- ※ Exportálható fájlformátumok: GIF

A képernyő leírása

1) Felső terület

- ▶ Itt található az alkalmazás neve, az ablak vezérlőikonja, a menü és a kilépés gomb.

2) Kosár terület

- ▶ Megjeleníti a Médiakezelő > Fénykép alkalmazásában a kosárhoz adott fényképeket.
- ▶ Jobbra vagy balra görget.
- ▶ Fénykép hozzáadása vagy törlése.
- ▶ Dia beállításainak megtekintése.
- ▶ Diák kiválasztása és sorrendjük módosítása.
- ▶ A diák maximális száma 20.

※ A használható oldalak száma a formátumtól függően változhat.

3) Diaoldal terület

- ▶ Megjeleníti a kosárban kijelölt diát.
- ▶ A fénykép méretének és helyének beállítása.

4) Funkcióikon terület

- ▶ A fénykép méretének beállításához használja az **Igazítás a területhez** és az **Igazítás a tényleges mérethez** gombokat, illetve a Kicsinyítés/nagyítás csúszkát.
- ▶ Módosíthatja a diaméteret, a dia háttérszínét és formátumadatait, valamint egy készülékre mentheti vagy küldheti a diát.

Diakészítő

1) Indítás

- ▶ Kattintson a **Diakészítő** gombra a Médiakezelő > Fénykép eszköztárán.
- ▶ A Diakészítő indításakor megjelennek a kosárban található diák.
- ※ Amennyiben a dia üres, a Diakészítő üres kosárral indul.

2) Dia hozzáadása

- ▶ A kosár területén kattintson a **Dia hozzáadása** gombra, jelöljön ki egy fényképfájl csoportot az **Importálás** ablakban, majd kattintson az **OK** gombra.

※ Nem lehet áthúzni a fájlokat a Készülék ablaka és a Sajátgép között.

※ ASL-fájlok importálása nem lehetséges.

3) Dia törlése

- ▶ Fénykép törléséhez jelölje ki a fényképet, majd nyomja meg a **Dia törlése** gombot.

4) Diasorrend módosítása

- ▶ Jelölje ki a diát, amelynek a sorrendjét változtatni szeretné, majd a diasorrend módosításához húzza a fényképeket a kívánt helyre.

5) Dia lejátszása

- ▶ Kattintson a **Dia lejátszása** gombra.

※ A dia megjelenik az előugró ablakban (a beállított tényleges méretben).

※ Az előugró ablak bezárásához kattintson lejátszás közben az **[X]** gombra.

6) Méret beállítása

- ▶ Igazítás a területhez: A fényképet a beállított területhez igazítva jeleníti meg.
- ▶ Igazítás a tényleges mérethez: A fényképet a tényleges méretben jeleníti meg.
- ▶ Kicsinyítés/nagyítás: A csúszka mozgatásával változtathatja a fénykép méretét.
- ▶ Fénykép áthelyezése: Áthúzással kiválaszthatja, hogy a területen mely fényképeket kívánja megjeleníteni.

7) Áttünési effektus beállítása

- ▶ Az áttünési effektus beállításához kattintson az **Áttünési effektus** gombra, majd nyomja meg az **OK** gombot.

※ **Ez a funkció akkor érhető el, ha a New PC Studio alkalmazásban Korea beállítást, valamint a Mobiltelefon-dia**

típust válasszja.

8) Váltási időköz beállítása

- ▶ A váltási időköz beállításához kattintson az **Idő** gombra, majd kattintson az **OK** gombra.

Beállítások

1) Dia mérete

- ▶ A megadott tartományon belül válassza ki a dia méretét.

2) Dia háttérszíne

- ▶ Válassza ki a dián megjelenő fénykép és a keret közötti terület kitöltésére szolgáló színt.

3) Típus

- ▶ Mobiltelefon-dia: ASL-fájlok elérését lehetővé tévő típus, kizárólag a Koreában használt mobiltelefonokhoz.

※ **Mobiltelefon-dia** nem jeleníthető meg, amennyiben az országbeállítás nem Korea.

※ Ha egy mobiltelefonon található diát választ ki, megjelenik a **Send to device (Küldés a készülékre)** gomb. A számítógépre történő mentés nem támogatott.

- ▶ GIF-animáció: Mozdó GIF-fájlokat létrehozó típus.

- ▶ Saját kép Egy olyan formátum, amely kizárólag a koreai mobiltelefonok esetén használható

※ A Saját kép nem elérhető, ha az országbeállítás nem Korea.

※ Ha a Saját kép lehetőséget választja, megjelenik a **Send to device (Küldés a készülékre)** gomb. A számítógépre történő mentés nem támogatott.

05 Az alkalmazás bemutatása

5.23. Médiakezelő > Videoszerkesztő

Áttekintés

A Videoszerkesztő szolgáltatás lehetővé teszi videofájlok létrehozását és szerkesztését a Médiakezelő > Video alkalmazásban regisztrált fájlok használatával.

A Videoszerkesztő indításához kattintson a **Videoszerkesztő** gombra a Médiakezelő képernyő > Videó eszköztárán.

A Videoszerkesztő szolgáltatás lehetővé teszi a szerkesztési kívánt fájl kosárba importálását, valamint szerkesztését a funkció eszköztárában található különböző műveletek használatával. Továbbá lehetővé teszi a videofájlok összefűzését, videoeffektusok alkalmazását, a videó hosszának beállítását, valamint a feliratfunkciók használatát.

※ Egyes alkalmazások az ország beállításától függően esetleg nem érhetőek el.

※ Támogatott formátumok: 3GP, 3G2, AVI, MP4, MPG (MPEG), DIVX, ASF, WMV, SKM, K3G

※ Exportálható fájlformátumok: AVI, 3GP, SKM, MP4, K3G

A képernyő leírása

1) Felső terület

▶ Itt található az alkalmazás neve, az ablak vezérlőikonja, a menü és a kilépés gomb.

2) Effektus terület

▶ Az alkalmazni kívánt áttűnési effektus kiválasztása.

▶ Az alkalmazni kívánt témaeffektus kiválasztása.

▶ Fényerősség, kontraszt és telítettség beállítása a képkiegyenlítésben.

▶ Felirat és cím alkalmazása.

3) Lejátszási terület

▶ Itt tekinthető meg a szerkesztés eredménye.

4) Tartalmak terület

▶ Video-, fénykép- és zenefájlok importálása.

▶ Lehetővé teszi a hozzáadott tartalmak előnézetét.

5) Szerkesztési terület

▶ A lejátszási időszáv növelése vagy csökkentése.

▶ Tartalom hozzárendelése az időszávhoz.

6) Időszáv terület

▶ A videofájl, az áttűnési effektus, a hang és a felirat időszávjának kezelése.

7) Általános terület

▶ Itt található a Beállítások, a Mentés, a Küldés az eszközre, valamint a CD írása ikon.

A Videoszerkesztő használata

1) Indítás

▶ A Videoszerkesztő indításához kattintson a Menü > Videó szerkesztése parancsra. Vagy kattintson a Videoszerkesztő gombra.

※ A Videoszerkesztő indításakor

▶ A kijelölt fájl megjelenik a videoszerkesztő klipjében.

▶ Amennyiben a Médiakezelő > Videó lap alsó részén látható Általános területen kattint a Videoszerkesztő gombra, a klip a kosárban található fájlokat tartalmazza.

2) Fájl importálása

▶ Fájl importálásához a Teljes lap menüjéből

: Lépjen a Fájl kiválasztása helyi menü > Tartalom kiválasztása > Importálás ablak megnyitása parancsra.

▶ Fájl importálásához az egyes tartalmak lapjának menüjéből:

: Nyissa meg a tartalomhoz tartozó Importálás ablakot

Effektusok alkalmazása

1) Áttűnési effektus

▶ A rendelkezésre álló effektusok: ajtónyitás, redőny, pepita, elhalványulás, átmenetes törlés, beillesztés, írisz, pixelesítés, sugaras törlés, függöny fel, spirál, széthúzás, csíkok.

▶ Válasszon egy effektust, majd a megfelelő ikon beillesztéséhez az időszáv áttűnési effektusok sorába kattintson a

Hozzáadás gombra.

▶ Az effektus áthúzható az időszávra.

2) Témaeffektusok

▶ Régi, Zenevideó, Szépiá, Zöld, Elmosás, Zaj, Élesítés, Szürke és Vörös effektusok állnak rendelkezésre.

- ▶ Válasszon egy effektust, majd kattintson az **Alkalmaz** gombra az idősvá kijelölt klipjére való alkalmazáshoz.
- ▶ Kattintson a **Visszaállítás** gombra az idősvá kijelölt klipjére alkalmazott témaeffektus törléséhez.

3) Képiegyenlítés

- ▶ Fényerősség, kontraszt és telítettség beállítása
- ▶ Mozgassa a csúszkát jobbra vagy balra, majd kattintson az **Alkalmaz** gombra. A csúszka 0 helyzetbe való állításához kattintson a **Visszaállítás** gombra.

4) Felirat

- ▶ A betűtípus, betűméret, szín és hely kiválasztása.
- ▶ Írja be a szöveget a szövegbeviteli mezőbe, majd kattintson az **Alkalmaz** gombra.

5) Cím (Nyitó/Záró)

- ▶ Írja be a szöveget a szövegbeviteli mezőbe, majd kattintson az **Alkalmaz** gombra.
- ▶ Nyitó: A szöveg az idősvá elejére kerül.
- ▶ Záró: A szöveg az idősvá végére kerül.

Tartalmak terület

1) Fájl lap kiválasztása

- ▶ Az összes importált fájl megtekintése: Az importált fénykép-, video- és zenefájlok megjelenítése.

2) A importált médiafájlok listája

- ▶ A fájlok az egyes lapokon jelennek meg.

3) Előnézet

- ▶ Tartalmak megjelenítése az előnézet területén.

4) Előnézeti gombok

- ▶ A Lejátszás, Leállítás, Előző, valamint Következő gombok állnak rendelkezésre.

Idősáv

Az **Idősáv** megkönnyíti a videók szerkesztését.

A Visszavonás törli az utolsó műveletet és visszalép az előzőre, míg a Mégis visszaállítja az utolsó visszavont műveletet.

1) Fájl hozzáadása az idősvához

- ▶ Válassza ki a hozzáadni kívánt fájlt a tartalmakból: húzza át a fájlt az idősvá területére.
- ▶ Amennyiben az idősvón a tartalmak mindegyikéhez tartozik fájl, az új fájl az idősvá legutolsó tartalmába kerül.

2) Videó 1 és Videó 2 használata

- ▶ Húzza át a fájlokat a Videó 1 és a Videó 2 elemekre.
- ▶ Válassza ki a kívánt áttűnési effektust és beállítást, majd adja hozzá a fájlokat az idősvához. Az időt beállíthatja a videokeret mindkét végének jobbra, illetve balra húzásával.

3) Növelés/Csökkentés

- ▶ Az idősvá beállításához használja a [+] és a [-] gombot.
- ▶ Növelheti, illetve csökkentheti az idősvát.

4) Klip hosszúságának beállítása

- ▶ Kattintson a klip elejére vagy végére, és a klip hosszúságának beállításához húzza az egeret.

5) Másolás, áthelyezés és törlés

- ▶ Másolás: Jelöljön ki egy másolni kívánt klipet. A klip másolásához a [Ctrl]+C, a beillesztéséhez a [Ctrl]+V billentyűkombinációt nyomja meg.
- ▶ Amennyiben egy meghatározott fájlra kattint az idősvón, és aktiválja azt, a másolt fájl a kijelölt fájl végére kerül beillesztésre.
- ▶ Amennyiben nem jelöl ki fájlt, a másolt fájl az idősvá végére kerül beillesztésre.
- ▶ Áthelyezés: Válasszon ki egy klipet, és húzza a kívánt helyre.
- ▶ Törlés: Jelöljön ki a törölni kívánt klipet. A törléshez nyomja meg a billentyűzetben a [Delete] gombot.

6) Hang kezelése

- ▶ Húzza át a fájlt a tartalmakból.

7) Videó mentése

- ▶ Kattintson alul a **Mentés** gombra, majd válassza ki a fájl helyét és formátumát.

(A fájl a beállítások alapján menti a szoftver.)

- ▶ Ellenőrizze a mentett fájlt.

8) Exportálás készülékre

- ▶ Kattintson alul a **Fájl küldése eszközre** gombra. Ekkor megnyílik a Készülék ablaka, és a fájl küldése megkezdődik.

9) CD írása

- ▶ Kattintson alul a **CD írása** gombra. Ezzel a fájlt hozzáadja a lemezre írandó fájlokhoz.

Fájladatok beállítása

► Kattintson alul a **Fájladatok** gombra > A Videobeállítások ablakban válassza ki a fájl formátumát, a képernyő méretét, a videó, valamint a hang minőségét.

05 Az alkalmazás bemutatása

5.24. Órarend

Áttekintés

Az Órarend szolgáltatás lehetővé teszi, hogy mobiltelefonjába valós időben bejegyezze iskolai vagy egyéb órarendjének tételeit, illetve azokat módosítsa vagy törölje.

※ Ha a mobiltelefonok listájáról olyan mobiltelefont választ, amely nem támogatja az egyéni intézményi órarendeket, akkor az ilyen jellegű órarendeket nem fogja tudni használni.

※ Egyes alkalmazások az ország beállításától függően esetleg nem érhetők el.

Mobiltelefon kiválasztása

1) Kattintson a kapcsolat módját és az eszköz nevét is mutató mobiltelefon-választó mezőre.

Például: (Port1) SPH-W5700

2) A kibontott választómezőben kattintson az órarend azon elemére, amelyet kezelni szeretne.

▶ Ha az Órarend szolgáltatást támogató mobiltelefon csatlakozik a számítógéphez, a rendszer ezt automatikusan felismeri, és a telefont megjeleníti a telefonok listáján.

További részletek a készülékkeresésről: [\[4.4. Készülékkeresés\]](#).

▶ Ha az Órarend szolgáltatást támogató mobiltelefon csatlakozik a számítógéphez, de a program nem ismeri fel automatikusan, ellenőrizze a következőket:

1. Be van kapcsolva a készülék?
2. Megfelelően van csatlakoztatva a kábel?

Válassza ki az iskolai/egyéb intézményi órarendet

1) Az iskolai órarend megnyitásához kattintson az Iskola fülre.

2) A más jellegű órarend megnyitásához kattintson az Egyéb intézmény fülre.

Iskolai órarend

■ Tantárgy hozzáadása

1) Kattintson az Órarend alján található Tantárgy hozzáadása ikonra.

2) A Tantárgy hozzáadása ablakban adja meg a kívánt adatokat, majd kattintson az OK gombra. A tantárgy ezzel felkerül az órarendre.

※ Amennyiben ugyanazt az elemet többször kívánja hozzáadni, hajtsa végre az 1. és a 2. lépést, jelölje ki a hozzáadott tantárgyat az órarendből, majd nyomja meg a Ctrl+C billentyűkombinációt. Ezután jelölje ki a tantárgy kívánt helyét, majd nyomja meg a Ctrl+V billentyűkombinációt.

■ Tantárgy szerkesztése

1) Egy adott elem szerkesztéséhez kattintson rá duplán az Órarendben.

※ Ezt úgy is megteheti, hogy az egér jobb oldali gombjával az elemre kattint, majd a Szerkesztés parancsot választja.

2) A Tantárgy szerkesztése ablakban módosítsa a kívánt adatokat, majd a művelet befejezéséhez nyomja meg az OK gombot.

※ Legyen körültekintő a művelet során, mivel a mobiltelefonon tárolt tényleges órarendadatok is törölhetnek.

■ Tantárgy törlése

1) Jelölje ki a törölni kívánt tantárgyat, és kattintson az Órarend alján található Törlés ikonra.

※ Ezt úgy is megteheti, hogy az egér jobb oldali gombjával az elemre kattint, majd a Törlés parancsot választja.

2) A törlést megerősítő előugró ablakban kattintson az Igen gombra. A tantárgy törlődik a listáról.

※ Legyen körültekintő a művelet során, mivel a mobiltelefonon tárolt tényleges órarendadatok is törölhetnek.

3) Több elem törléséhez válassza ki a kívánt elemeket a Ctrl billentyű nyomva tartása mellett, majd kattintson a lista alján található Törlés ikonra.

■ Tantárgy áthelyezése

1) Az Órarendből válassza ki az áthelyezni kívánt tantárgyat.

※ Több elemet is kijelölhet, ha nyomva tartja a Ctrl billentyűt.

2) Az egérrel húzza át a tantárgyat egy üres területre.

※ Ha olyan területre húzza át a tantárgyat, ahol már van tantárgy, akkor a korábbi adatok törölődnek.

※ Az egyéb intézményi órarendjéből nem vihet át tételt az iskolai órarendbe.

■ Időbeállítások

- 1) Kattintson az Órarend alján található Időbeállítás ikonra.
 - 2) Az Időbeállítások ablakban adja meg a kívánt adatokat, majd kattintson az OK gombra. Módosul az Órarend időbeállítása.
- ※ Legyen körültekintő a művelet során, mivel a mobiltelefonon tárolt tényleges órarendadatok is megváltozhatnak.

Egyéb intézményi órarend

■ Tantárgy hozzáadása

- 1) Kattintson az Órarend alján található Tantárgy hozzáadása ikonra.
 - 2) A Tantárgy hozzáadása ablakban adja meg a kívánt adatokat, majd kattintson az OK gombra. A tantárgyak sorban felkerülnek a korábbi bejegyzések mellé.
- ※ Ugyanazon a napon, ugyanarra az időpontra nem adható meg több tárgy.

■ Tantárgy szerkesztése

- 1) Egy adott elem szerkesztéséhez kattintson rá duplán az Órarendben.
 - ※ Ezt úgy is megteheti, hogy az egér jobb oldali gombjával az elemre kattint, majd a Szerkesztés parancsot választja.
 - 2) A Tantárgy szerkesztése ablakban módosítsa a kívánt adatokat, majd a művelet befejezéséhez nyomja meg az OK gombot.
- ※ Legyen körültekintő a művelet során, mivel a mobiltelefonon tárolt tényleges órarendadatok is megváltozhatnak.

■ Tantárgy törlése

- 1) Jelölje ki a törölni kívánt tantárgyat, és kattintson az Órarend alján található Törlés ikonra.
- ※ Ezt úgy is megteheti, hogy az egér jobb oldali gombjával az elemre kattint, majd a Szerkesztés parancsot választja.
- 2) A törlést megerősítő előugró ablakban kattintson az Igen gombra. A tantárgy törlődik a listáról.
- ※ Legyen körültekintő a művelet során, mivel a mobiltelefonon tárolt tényleges órarendadatok is törlődhetnek.
- 3) Több elem törléséhez válassza ki a kívánt elemeket a Ctrl billentyű nyomva tartása mellett, majd kattintson a lista alján található Törlés ikonra.

■ Tantárgy áthelyezése

- 1) Az Órarendből válassza ki az áthelyezni kívánt tantárgyat.
- ※ Egyszerre több fájl nem jelölhető ki.
- 2) Az egérrel húzza át a tantárgyat egy üres területre. Az egy napon lévő tárgyak időrendi sorrendben jelennek meg.
- ※ Nem helyezhet tárgyat olyan napra, amelynek ugyanabban az időpontjában másik tárgy szerepel.
- ※ Az egyéb intézményi órarendjéből nem vihet át tételt az iskolai órarendbe.

Importálás

Ha az Órarend adatait exportálja és fájlba menti, akkor az Órarend még úgy is importálható, illetve megtekinthető, ha a mobiltelefon nincs csatlakoztatva.

- 1) Kattintson az Importálás parancsra az Órarend felső részén található menüben.
- 2) A megjelenő Importálás ablakban az importálni kívánt fájl kijelöléséhez kattintson a Tallózás gombra, majd a fájl kiválasztása után nyomja meg a Megnyitás gombot.
- 3) A rendszer regisztrálja az importálni kívánt fájlt. Kattintson a Tovább gombra.
- 4) Ekkor megkezdődik a megadott órarendfájl importálása. Amint a művelet befejeződik, elérhetővé válik a Befejezés gomb.
- 5) Az órarendből importált adatok megtekintéséhez kattintson a Befejezés gombra.

Exportálás

- 1) Kattintson az Exportálás parancsra az Órarend felső részén található menüben.
- 2) A megjelenő Exportálás ablakban kattintson a Tallózás gombra, válassza ki az exportálás helyét, majd nyomja meg a Mentés gombot.
- 3) A rendszer regisztrálja a célhelyet. Kattintson a Tovább gombra.
- 4) Ekkor megkezdődik az órarendfájl számítógépre történő exportálása. Amint a művelet befejeződik, elérhetővé válik a Befejezés gomb.
- 5) Az ablak bezárásához kattintson a Befejezés gombra. Az órarendfájl létrejött a meghatározott útvonalon.

05 Az alkalmazás bemutatása

5.25. Hangjegyzet

Áttekintés

A Hangjegyzet szolgáltatás lehetővé teszi fájlok mobiltelefonról számítógépre történő importálását, valamint a fájlok kezelését és lejátszását az New PC Studio alkalmazásban.

※ Egyes alkalmazások az ország beállításától függően esetleg nem érhetők el.

Hangjegyzetfájl importálása

1) Kattintson a Telefonról a számítógépre gombra.

※ Amennyiben több eszköz van csatlakoztatva, jelölje ki a hangjegyzetfájl importálására kiválasztott mobiltelefont. Az összes hangjegyzetfájl importálásához válassza az Összes importálása parancsot.

※ Csak a Hangjegyzet szolgáltatást támogató mobiltelefonokról lehet hangjegyzetfájlt importálni.

2) A tallózó használatával jelöljön ki egy mappát a Sajátgépen a fájl mentéséhez, majd kattintson a Megnyitás gombra.

3) Miután a hangjegyzetfájl importálása a mobiltelefonról megtörtént, kattintson az OK gombra.

※ A listán csak 1 olyan fájlnev lehet, amely kétszer szerepel, még abban az esetben is, ha a fájlok elérési útja különböző.

Fájl megnyitása

1) Kattintson a Fájl megnyitása parancsra a Hangjegyzet felső részén található menüben.

2) A megjelenő tallózó használatával jelölje ki az importálni kívánt fájlt a Sajátgépen, majd kattintson a Megnyitás gombra.

※ A legördülő listából kijelölheti a fájl típust.

3) A fájl típusának kiválasztásával a fájl felkerül a listára.

Fájl törlése

1) Jelölje ki a törölni kívánt hangjegyzetfájlt, és kattintson a Hangjegyzet alsó részén található Törlés ikonra.

2) A Törlés ablakban a fájl listából való törléshez kattintson az Igen gombra.

※ A forrásfájl ilyenkor nem törli.

Lejátszás

1) Kattintson duplán a lejátszani kívánt hangjegyzetfájltra a listán.

※ Ezt úgy is megteheti, hogy az egér jobb oldali gombjával a fájlra kattint, majd a Lejátszás parancsot választja.

※ Nem lehet lejátszani egy hangjegyzetfájlt, ha a hozzá tartozó forrásfájlt törölték, vagy a fájl neve, illetve a fájl elérési útja megváltozott.

Forrásmappa megnyitása

1) Kattintson az egér jobb oldali gombjával a fájlra, majd kattintson a Forrásmappa megnyitása parancsra.

2) Az Intézőben megnyílik a forrásmappát tartalmazó mappa.

※ A forrásfájl nem található, ha a forrásfájlt törölték, vagy a fájl neve, illetve az elérési útja megváltozott.

Átnevezés

1) Kattintson az egér jobb oldali gombjával a fájlra, majd kattintson az Átnevezés parancsra.

2) Amint a fájl neve megjelenik a beviteli mezőben, módosítsa a nevet, majd kattintson a beviteli mezőtől kívül eső területre.

3) Ezzel a fájl átnevezése megtörtént.

Lista rendezése

1) A lista rendezéséhez válasszon a rendezési szempontok közül (pl. dátum, név, idő) a Rendezés eszköztáron.

※ Ismét a rendezési szempontra kattintva a csökkenő sorrend automatikusan növekvőre változik, illetve fordítva.

05 Az alkalmazás bemutatása

5.26. Biztonsági mentés és visszaállítás

Áttekintés

A **Biztonsági mentés és visszaállítás** segítségével a felhasználók biztonsági mentést készíthetnek adataikról arra az esetre, ha a mobiltelefonjuk cseréje vagy károsodása miatt később vissza szeretnék állítani ezeket az adatokat. Így lehetővé válik, hogy a felhasználók saját maguk őrizhessék meg adataikat, és a szervizközpont segítségével állíthassák vissza azokat.

※ Egyes alkalmazások az ország beállításától függően esetleg nem érhetők el.

Kapcsolja be a készüléket

- 1) Csatlakoztassa a készüléket, és kattintson az eszköztár **Biztonsági mentés és visszaállítás** ikonjára.
- 2) Válassza ki a csatlakoztatott mobiltelefon típusát.
- 3) Válassza a **Biztonsági mentés (vagy a Visszaállítás)** fület, és kattintson az alul található **Biztonsági mentés (vagy Visszaállítás)** gombra.

A biztonsági mentés folyamata

A biztonsági mentési folyamat megkezdésekor tartsa be az előírásokat. Ha probléma fordulna elő, kövesse a képernyőn megjelenő utasításokat.

1. lépés: Figyelmeztetés

Olvassa el figyelmesen a biztonsági mentési folyamattal kapcsolatos figyelmeztetéseket. Jelölje be az alul látható „Elovestam minden tudnivalót” lehetőséget, és kattintson a **Tovább** gombra.

2. lépés: Elem kijelölése

Válassza ki azokat az adatalemeket, amelyekről biztonsági mentést szeretne készíteni, majd a következő lépéshez kattintson a **Tovább** gombra.

3. lépés: Hely kiválasztása

Válassza ki, hol szeretné elhelyezni az adatok biztonsági másolatát. Kattintson a képernyő **Tallózás** gombjára, válassza ki a kívánt helyet, majd kattintson a **Tovább** gombra.

4. lépés: A biztonsági mentés megkezdése

A biztonsági mentés állapota a folyamatjelző ablakban jelenik meg. A folyamatjelző ablakban a fájlok, a feldolgozott és a teljes mennyiség, a feldolgozott fájlok és az összes fájl száma, valamint a folyamat állapota látható.

5. lépés: A biztonsági mentés befejezése

A biztonsági mentés befejezéséhez kattintson a **Befejezés** gombra.

Visszaállítási folyamat

A visszaállítási folyamat megkezdésekor tartsa be az előírásokat. Ha probléma fordulna elő, kövesse a képernyőn megjelenő utasításokat.

1. lépés: Figyelmeztetés

Olvassa el figyelmesen a visszaállítási folyamattal kapcsolatos figyelmeztetéseket. Jelölje be az alul látható „Elovestam minden tudnivalót” lehetőséget, és kattintson a **Tovább** gombra.

2. lépés: Fájl kijelölése

Kattintson a **Tallózás** gombra, jelölje ki a visszaállítani kívánt fájlt, majd haladjon tovább a következő lépésre.

3. lépés: Elem kijelölése

Válassza ki azokat az adatalemeket, amelyeket vissza szeretne állítani, majd a következő lépéshez kattintson a **Tovább** gombra.

4. lépés: A visszaállítás megkezdése

A visszaállítás állapota a folyamatjelző ablakban jelenik meg. A folyamatjelző ablakban a fájlok, a feldolgozott és a teljes mennyiség, a feldolgozott fájlok és az összes fájl száma, valamint a folyamat állapota látható.

5. lépés: A visszaállítás befejezése

A visszaállítás befejezéséhez kattintson a **Befejezés** gombra.

Napló megtekintése

A készülék csatlakoztatása után kattintson az eszköztár Biztonsági mentés és visszaállítás ikonjára az ablak megnyitásához, majd kattintson a **Napló megtekintése** parancsra. Itt megtekintheti a Biztonsági mentési és visszaállítási naplót, és kívánság esetén törölheti is azt.

※ Ha nincs csatlakoztatva készülék, a Napló megtekintése gombot nem lehet használni.

05 Az alkalmazás bemutatása

5.27. Mobiltelefon-alkalmazások telepítése és eltávolítása

Áttekintés

A Samsung New PC Studio lehetővé teszi alkalmazások telepítését a mobiltelefonra, illetve azok eltávolítását.

- ※ Csak mobiltelefon-alkalmazások telepítésére és eltávolítására van lehetőség.
- ※ Ez a funkció csak Windows Mobile vagy Symbian operációs rendszert futtató mobiltelefonokkal használható.
- ※ Egyes alkalmazások az ország beállításától függően esetleg nem érhetők el.

Másik mobiltelefon kiválasztása

- 1) Kattintson a csatlakoztatott mobiltelefonok képernyőterületére.
- 2) A csatlakoztatott mobiltelefonok listájáról válassza ki a használni kívánt telefontípust.
- 3) A kiválasztott mobiltelefon adatai megjelennek a képernyőn.
 - ※ Csak Windows Mobile és Symbian operációs rendszert futtató mobiltelefonok jelennek meg a listán.
 - ※ A képernyőn a mobiltelefon következő adatai jelennek meg: operációs rendszer, memóriakapacitás, telepített alkalmazások

Alkalmazás telepítése

1. lehetőség

- 1) Válassza a menüből az **Alkalmazás telepítése** parancsot.
- 2) A Fájl megnyitása ablakból válassza ki a telepíteni kívánt alkalmazásfájlt, majd kattintson a **Megnyitás** gombra.
- 3) Kövesse a mobiltelefon képernyőjén megjelenő utasításokat a telepítési folyamat befejezéséhez.
- 4) A telepítés befejeződésekor megjelenik egy előbukkanó ablak. Kattintson az **OK** gombra az új alkalmazás megjelenítéséhez a listán.

2. lehetőség

- 1) Kattintson az alul látható **Alkalmazás telepítése** gombra.
- 2) A Fájl megnyitása ablakból válassza ki a telepíteni kívánt alkalmazásfájlt, majd kattintson a **Megnyitás** gombra.
- 3) Kövesse a mobiltelefon képernyőjén megjelenő utasításokat a telepítési folyamat befejezéséhez.
- 4) A telepítés befejeződésekor megjelenik egy előbukkanó ablak. Kattintson az **OK** gombra az új alkalmazás megjelenítéséhez a listán.

3. lehetőség

- 1) Válasszon egy telepítőfájlt a **Sajátgép** mappából, és húzza azt az alkalmazások listájának területére.
- 2) Kövesse a mobiltelefon képernyőjén megjelenő utasításokat a telepítési folyamat befejezéséhez.
- 3) A telepítés befejeződésekor megjelenik egy előbukkanó ablak. Kattintson az **OK** gombra az új alkalmazás megjelenítéséhez a listán.
 - ※ Ha a telepítés nem sikerül, akkor egy előbukkanó ablak jelenik meg, amely hibaüzenetet tartalmaz.
 - ※ Olyan alkalmazások esetén, amelyeket újra lehet telepíteni, válassza ki az alkalmazást a listáról, kattintson az alul látható **Alkalmazás telepítése** gombra, majd kövesse a mobiltelefon képernyőjén megjelenő utasításokat.
 - ※ Elérhető fájlkiterjesztések: *. CAB (Windows Mobile) , *. SIS (Symbian)

Alkalmazás eltávolítása

1. lehetőség

- 1) Az alkalmazások listájáról válassza ki az eltávolítani kívánt alkalmazást.
- 2) Válassza a menüből az **Alkalmazás eltávolítása** parancsot.
- 3) Az alkalmazás eltávolításának megerősítésére szolgáló ablakban kattintson az **Igen** gombra.
- 4) Megkezdődik az eltávolítási folyamat.
- 5) Az eltávolítás befejeződésekor megjelenik egy előbukkanó ablak. Kattintson az **OK** gombra az alkalmazás listáról történő eltávolításához.

2. lehetőség

- 1) A programok listájáról válassza ki az eltávolítani kívánt alkalmazást.
- 2) Kattintson az alul látható **Alkalmazás eltávolítása** gombra.
- 3) Az alkalmazás eltávolításának megerősítésére szolgáló ablakban kattintson az **Igen** gombra.
- 4) Megkezdődik az eltávolítási folyamat.
- 5) Az eltávolítás befejeződésekor megjelenik egy előbukkanó ablak. Kattintson az **OK** gombra az alkalmazás listáról történő eltávolításához.
 - ※ Ha az eltávolítás nem sikerült, megjelenik egy erről tájékoztató hibaüzenet.
 - ※ Ha olyan alkalmazást szeretne eltávolítani, amelyet később újra szeretne telepíteni, válassza ki a listáról, és

kattintson az alul található **Alkalmazás eltávolítása** gombra az eltávolítási folyamat megkezdéséhez. Az alkalmazás ezután eltávolított programként jelenik meg a listán.

Frissítés

1. lehetőség

- 1) Válassza a menüből a **Frissítés** parancsot.
- 2) A lista frissül.

2. lehetőség

- 1) Kattintson az alul látható **Frissítés** gombra.
- 2) A lista frissül.

05 Az alkalmazás bemutatása

5.28. Connected Home lejátszó

Áttekintés

A DLNA technológiát támogató készülékekkel Wi-Fi hálózaton keresztül adatfolyamként érkező multimédia-fájlok (zene, kép vagy videofájl) is lejátszhatók.

Az alkalmazás konfigurálása

Videó, zene (alapértelmezett vezérlő)

- 1) **Menü gomb** < Gyorsbillentyű: F10 >
 - ▶ A sűgő megtekintését és a verzióinformáció elérését teszi lehetővé.
- 2) **Fájlnév megjelenítése. Fájl típusa-Fájl mérete**
 - ▶ A lejátszott vagy megtekintett médiafájl címének, fájl típusának és fájl méretének megjelenítése.
- 3) **Lejátszás képernyő**
 - ▶ A lejátszott kép vagy videó megjelenítése.
- 4) **Lejátszás állapota**
 - ▶ Az aktuális lejátszás állapotának (aktuális lejátszási idő/teljes lejátszási idő) megjelenítése.
 - ▶ Egy videofájl kereséséhez húzza az egeret balra vagy jobbra, miközben a bal oldali gombot lenyomva tartja. (A lejátszási idő megjelenik a képernyőn.)
- 5) **Lejátszás/Szünet gomb** < Gyorsbillentyű: [szóköz], [x] >
 - ▶ Videó vagy zene lejátszása, illetve szüneteltetése.
- 6) **Leállítás gomb** < Gyorsbillentyű: [c] >
 - ▶ A lejátszás megállítása.
- 7) **Elnémítás gomb** < Gyorsbillentyű: [a] >
 - ▶ A hang elnémítása vagy visszaállítása.
- 8) **Hangerő-szabályozó csúszka** < Gyorsbillentyű: [↓], [s], [egérgörgő le] / [↑], [d], [egérgörgő fel] >
 - ▶ A hangerő szabályozásához húzza az egeret balra vagy jobbra, miközben a bal oldali gombot lenyomva tartja.

Kép

- 1) **Menü gomb** < Gyorsbillentyű: F10 >
 - ▶ Fájl megnyitása és verzióinformáció megjelenítése.
- 2) **Fájlnév. Fájl típus (aktuális sorszám/összes kép száma) megjelenítése**
 - ▶ Az aktuális kép nevének és típusának megjelenítése, valamint a mappában található összes kép számának és az aktuális kép sorszámának megjelenítése.
- 3) **Kép ablak**
 - ▶ A kiválasztott kép megjelenítése.
- 4) **Fájl adatok megjelenítése ablak**
 - ▶ Az aktuális kép méretét, fájl méretét és az utolsó módosítás dátumát jeleníti meg.
 - ▶ A méretdatok megjelenítése %-os formában a fájl átméretezésekor.
- 5) **Előző gomb** < Gyorsbillentyű: [◀], [z], [Page Up] >
 - ▶ A sorrendben az előző kép megnyitása.
- 6) **Következő gomb** < Gyorsbillentyű: [▶], [x], [Page Down] >
 - ▶ A sorrendben a következő kép megnyitása.
- 7) **Forgatás balra / Forgatás jobbra gomb** < Gyorsbillentyű: [c]/[v] >
 - ▶ Kép elforgatása 90 fokkal az óramutató járásával megegyező vagy ellentétes irányba.
- 8) **Igazítás az ablak méretéhez gomb**
 - ▶ A kép méretét az ablak méretéhez igazítja.
- 9) **Kicsinyítés gomb** < Gyorsbillentyű: [~], [lefelé görgetés], [s] >
 - ▶ Kép kicsinyítése lépésenként.
 - ▶ 15 lépés: 5/10/15/20/30/50/70/100/150/200/300/500/700/1000/1500%
- 10) **Nagyítás gomb** < Gyorsbillentyű: [^], [felfelé görgetés], [d] >
 - ▶ A kép méretét az ablak méretéhez igazítja.
 - ▶ 15 lépés: 5/10/15/20/30/50/70/100/150/200/300/500/700/1000/1500%

Teljes képernyő < Gyorsbillentyű: [Ctrl]+[F] >

- 1) Kattintson az egér jobb oldali gombjával a Lejátszás képernyőre.
- 2) Ha megjelenik a menü, kattintson a **Teljes képernyő** menüpontra.
 - ※ Teljes képernyős lejátszásnál a vezérlőpanel csak akkor jelenik meg, ha a kurzor a képernyő tetején vagy alján található.

※ Az előző képernyőmérethez való visszatéréshez nyomja meg az ESC billentyűt vagy kattintson az Általános mód gombra a jobb felső sarokban.

Lejátszás

- 1) Csatlakoztasson egy DLNA-funkciót támogató eszközt a Wi-Fi hálózathoz.
- 2) Amikor megjelenik a hálózathoz csatlakoztatott kiszolgálók listája a lejátszási listában, kattintson a kívánt kiszolgáló nevére.
- 3) A mappákban tallózva válassza ki a kívánt fájlt.
※ Ehhez használja a **Vissza, Előre, Fel és Médiakiszolgáló kezdőlap** gombokat.
- 4) Kattintson a **Lejátszás** gombra.
※ Video- vagy zenefájl lejátszásakor a lejátszásvezérlő panelje másféle funkciókat kínál, mint képfájl megtekintésekor.